

2020-2021

Buku Pedoman Hak dan Kepentingan Masyarakat dalam Asuransi Kesehatan Nasional



Keabadian ASKES Pelindung Kebahagiaan

National Health Insurance Administration,
Ministry of Health and Welfare



2020-2021

**Buku Pedoman Hak dan
Kepentingan Masyarakat dalam
Asuransi Kesehatan Nasional**

Keabadian ASKES Pelindung Kebahagiaan

National Health Insurance Administration,
Ministry of Health and Welfare



Asuransi Kesehatan Nasional (Askes) menjamin hak dan kepentingan medis Anda untuk seumur hidup 08

1

Apa itu Asuransi Kesehatan Nasional?	08
Menurut peraturan undang-undang Askes Nasional, setiap orang wajib mengikuti Asuransi Nasional	09
Bukti Identitas Asuransi Kesehatan : "Kartu Askes"	09

2

Bagaimana cara mengikuti Askes? 10

Masyarakat Taiwan yang berdomisili di Taiwan	10
Masyarakat Hongkong, Macau, Cina, dan WNA lainnya yang tinggal di Taiwan	16

3

Kondisi Khusus 19

Kehilangan hak untuk mengikuti Askes	19
Bila Asuransi terputus, bagaimana cara untuk mengikuti Askes kembali?	20
Masyarakat Taiwan yang lama tinggal di luar negeri	21
Kondisi di mana peserta dapat mengajukan penghentian Askes	22
Petunjuk yang harus diperhatikan bagi masyarakat yang berencana keluar negeri lebih dari 6 bulan apakah memilih menghentikan asuransi	23
Askes bagi narapidana	26

Perhitungan dan sumber premi Askes**27****4**

Dari mana asal uang untuk berobat dengan menggunakan kartu Askes?	27
Peraturan perhitungan premi	27
Premi umum	27
Premi tambahan	34

Cara pembayaran premi Askes**41****5**

Di mana saya dapat bertanya bila ada pertanyaan mengenai perhitungan premi?	41
Membayar premi Askes dapat saling membantu dan mengurangi pajak	41
Bagaimana cara mengajukan permohonan bukti pembayaran Askes	42
Cara pembayaran premi Askes	43
Bagaimana kalau saya lupa untuk membayar, atau saldo tabungan saya tidak cukup untuk transfer pembayaran premi? ...	46

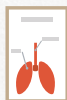



6

Pelayanan yang disediakan Askes	47
Rawat jalan dan rujukan ke tempat lain	47
Bagaimana cara merujuk ke tempat lain?	49
Proses perawatan yang sama	52
Rawat darurat	55
Rawat inap	55
Perawatan di rumah	56
Perawatan rumah Hospice	58
Perawatan terpadu pengobatan medis di rumah	60
Perawatan terpadu dokter keluarga Askes	61
Program perbaikan tanggungan medis	63

7

Bagaimana cara peserta Askes berobat?	65
Bawah "Kartu Askes" pada saat berobat	65
Ingat untuk mengambil "Resep Obat" (Daftar obat) sesuai berobat	66
Ingat untuk membuat janji dalam jangka waktu yang ditentukan sesuai berobat	67
Peraturan rujukan berobat ke tempat lain	68
Tanggungan (pembayaran) sebagian	69
Kuitansi pembayaran, daftar perincian biaya pengobatan, dan perincian obat	75
Dokter harus memberi tahu pasien bila dia harus membayar sendiri biaya pengobatan	76
Selisih tanggungan sendiri untuk biaya bahan khusus masyarakat	78
Pengaduan, saran, dan informasi	88
Pengajuan untuk pertimbangan perselisihan	88

8

Fungsi, pembaharuan, penyimpanan, dan pengajuan permohonan kartu Askes 90

Fungsi Kartu Askes	91
Pembaharuan Kartu Askes	93
Apakah kartu Askes dapat membocorkan data pribadi seseorang?	94
Penyimpanan Kartu Askes	94
Bagaimana cara mendaftar kartu pertama untuk bayi yang baru lahir atau pasangan asing	95
Bagaimana cara mengurus Askes bila rusak, hilang, ganti nama, ganti foto, dll?	96
Bagaimana cara mengurus kartu Askes yang permukaannya normal, tidak rusak atau bengkok tapi tidak dapat digunakan?	100

9

Hak dan kepentingan medis pasien dengan penyakit khusus 102

Pasien penyakit kronis (resep obat lanjutan untuk penyakit kronis)	102
Pasien penyakit parah	106
Pasien kecelakaan kerja	106
Pasien penyakit langka	109





10

Bantuan bagi masyarakat dengan kesulitan medis 111

Subsidi premi Askes oleh pemerintah bagi masyarakat dengan ekonomi lemah	111
Bila Anda untuk sementara waktu tidak mampu membayar premi Askes atau tanggungan (pembayaran) sebagian	115
Jaminan hak pengobatan, solusi komprehensif kartu Askes, memperkuat pemulihan tanggungan	119
Meringankan tanggungan (pembayaran) sebagian biaya perawatan pasien dengan penyakit tertentu	119
Meningkatkan batas minimum potongan untuk pembayaran premi tambahan bagi masyarakat ekonomi lemah	120
Program perbaikan bagi daerah yang kekurangan sumber daya medis	120

11

Sistem Pencarian Awan Informasi Pengobatan Askes 122

Apa yang dimaksud dengan “Sistem Pencarian Awan Informasi Pengobatan Askes” ?	122
Manfaat “Sistem Pencarian Awan Informasi Pengobatan Askes” terhadap masyarakat	123
Lembaga layanan medis yang bekerja sama dengan Askes dapat menggunakan “Sistem Pencarian Awan Informasi Pengobatan Askes”	124

12

Pengembalian biaya pengobatan yang dibayar sendiri terlebih dahulu 126

Batas waktu permohonan	127
Dokumen yang harus disiapkan	128
Cara pengajuan permohonan	131
Batas maksimal pengembalian biaya perawatan	132

13

Layanan kemudahan Askes 135

Layanan kemudahan antar-lembaga	135
Layanan lebih canggih	136
Aktif dalam memberi perhatian dan menjaga penduduk ekonomi lemah	138

Lampiran 140

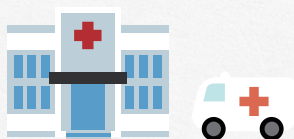



1

Asuransi Kesehatan Nasional (Askes) menjamin hak dan kepentingan medis Anda untuk seumur hidup

Pada saat kita jatuh sakit, selain ada dokter dan perawat yang merawat kita, jangan lupa bahwa “Askes Nasional” senantiasa menemani kita! Peluncuran Askes Nasional sejak tgl.1 Maret 1995, dengan harapan untuk dapat melindungi kesehatan seluruh masyarakat di negara ini.

Apa itu Asuransi Kesehatan Nasional?

“Askes Nasional” adalah asuransi yang harus diikuti oleh seluruh warga sejak lahir, Askes nasional adalah semacam sistem di mana seluruh warga saling membantu satu dengan yang lain. Kita membayar premi asuransi secara teratur sesuai dengan peraturan yang berlaku, jika ada orang yang jatuh sakit, pemerintah akan menggunakan premi yang diterima untuk membantu pasien membayar sebagian dari biaya





pengobatan kepada lembaga medis, sehingga bila kita jatuh sakit, tidak hanya beban biaya yang harus kita keluarkan berkurang, kita juga dapat memperoleh perawatan medis yang tepat.

Dengan kata lain, Anda cukup membayar dengan tepat waktu premi Askes Nasional tiap bulan, selain dapat membantu diri Anda sendiri bila jatuh sakit, juga dapat membantu orang lain; Pada waktu orang lain jatuh sakit, mereka juga dapat menerima bantuan Anda!

Menurut peraturan undang-undang Askes Nasional, setiap orang wajib mengikuti Asuransi Nasional

“Askes Nasional” adalah asuransi sosial yang diwajibkan. Seluruh warga negara Taiwan yang berdomisili di Taiwan dan Warga Negara Asing yang tinggal di Taiwan dan memiliki ARC (Kartu Izin Tinggal), baik orang dewasa maupun anak-anak, tidak peduli apapun jenis kelamin dan umurnya, memiliki pekerjaan ataupun tidak, menurut Undang-undang yang berlaku, semuanya diwajibkan untuk mengikuti Askes Nasional. Selain itu, asuransi ini harus diikuti seumur hidup, sejak lahir hingga meninggal dunia, dan tidak diperbolehkan untuk keluar dari asuransi dengan sewenang-wenang, kecuali bila peserta kehilangan hak untuk berpartisipasi (misalnya orang yang hilang, melepas kewarganegaraan, pindah dan menetap di luar negeri, atau izin tinggal telah habis masa berlakunya).

Bukti Identitas Asuransi Kesehatan : “Kartu Askes”

Setiap peserta Askes Nasional harus mengajukan permohonan sendiri untuk mendapatkan “Kartu Askes”. Kartu ini digunakan sebagai bukti pada waktu berobat di lembaga medis atau rumah sakit, simpanlah Kartu Askes Anda baik-baik.



2

Bagaimana cara mengikuti Askes?

Masyarakat Taiwan yang berdomisili di Taiwan

Seluruh masyarakat yang berdomisili di Taiwan (memiliki kartu keluarga di Taiwan), terhitung genap 6 bulan sejak tanggal registrasi domisili, harus mengikuti Askes Nasional. (Personel pemerintah yang saat ini bekerja dan dikirim untuk menetap di luar negeri, beserta suami/istri dan anak-anaknya tidak dibatasi 6 bulan. Bayi yang lahir di wilayah Taiwan dan berkewarganegaraan Taiwan, setelah registrasi akta kelahiran harus mengikuti Askes sejak tanggal kelahirannya). Status peserta Askes dibagi menjadi 6 kategori, cara mengikuti Askes berbeda-beda untuk tiap kategorinya, dan dapat berubah sewaktu-waktu bersamaan dengan perubahan kategori status peserta yang bersangkutan. Bila saat ini tidak mempunyai pekerjaan, atau status asuransi terputus pada saat pindah kerja, selama orang tersebut masih berdomisili (memiliki kartu keluarga) di Taiwan, maka harus mengikuti Askes dengan status yang sesuai, tidak diperbolehkan untuk menghentikan asuransi.





Harap ikuti asuransi dengan urutan status di bawah ini

Bila Anda memenuhi persyaratan status nomor 1 atau 2, maka tidak diperbolehkan untuk memilih nomor 3-5. Bila memenuhi persyaratan status nomor 3, Anda tidak boleh memilih nomor 4-5. Bila Anda memenuhi persyaratan status nomor 4, maka tidak diperbolehkan untuk memilih nomor 5.

1. Bila Anda adalah karyawan yang bekerja di sebuah perusahaan, kantor, atau lembaga, maka instansi tempat Anda bekerja harus mengasuransikan Anda.
2. Bila Anda adalah pemilik / penanggung jawab sebuah perusahaan, kantor, atau lembaga, Anda harus membentuk bagian asuransi di instansi Anda untuk mengasuransikan diri Anda sendiri dan para karyawan beserta keluarga mereka.
3. Bila Anda anggota dari serikat pekerja, serikat petani, atau serikat nelayan, maka serikat pekerja, serikat petani, atau serikat nelayan tempat Anda berada tersebut harus mengasuransikan Anda (Jika pada saat yang bersamaan Anda merupakan anggota dari serikat pekerja, serikat petani, ataupun serikat nelayan, maka serikat pekerja yang harus diutamakan untuk mengasuransikan Anda).
4. Bila Anda tidak mempunyai pekerjaan, tapi menurut hukum, Anda diperbolehkan untuk mengikuti suami/istri atau kerabat yang mempunyai pekerjaan yang berhubungan darah langsung dengan Anda, maka Anda harus mengurus asuransi dengan status anggota keluarga di tempat suami/istri atau kerabat yang berhubungan darah langsung dengan Anda tersebut mengurus Askes (Bila anda diperbolehkan dengan status sebagai anggota keluarga untuk mengikuti lebih dari dua orang, maka anda harus mengurus asuransi dengan kerabat yang memiliki hubungan terdekat dengan Anda).



2 Bagaimana cara mengikuti Askes?

5. Bila Anda tidak mempunyai pekerjaan, dan menurut hukum tidak ada suami/istri ataupun kerabat yang berhubungan darah langsung dengan Anda, maka kantor tempat domisili (registrasi kartu keluarga) Anda merupakan badan pengaju asuransi Anda. Silakan mengurus Askes di kantor tersebut.

Bayi

Setelah bayi yang baru lahir dicatat dan diregistrasi, terhitung sejak tanggal kelahirannya, menurut hukum dia telah menjadi anggota keluarga dari ayah/ibunya (yang memiliki pekerjaan, bila kedua orang tuanya memiliki pekerjaan, dapat dipilih salah satu). Sang bayi harus didaftarkan untuk mengikuti Askes dengan status anggota keluarga di tempat ayah/ibunya mengurus Askes. Bayi berkewarganegaraan Taiwan yang lahir di luar negeri setelah kembali ke Taiwan dan diregistrasi untuk pertama kalinya harus menunggu genap 6 bulan setelahnya untuk dapat mendaftar mengikuti Askes.

Pelajar

1. Tidak mempunyai pekerjaan

- (1) Bila Anda masih sekolah (berstatus siswa resmi di sekolah di dalam negeri, baik sekolah negeri atau sekolah swasta yang terdaftar dan disetujui oleh Departemen Pendidikan, ataupun sekolah luar negeri yang telah disetujui oleh pihak yang berwenang, bagi siswa yang telah berumur genap 20 tahun harus menunjukkan bukti dari sekolah yang bersangkutan) dan tidak mempunyai pekerjaan, wajib mengikuti salah satu ayah atau ibu Anda untuk bergabung dalam Askes dengan status “anggota keluarga”.
- (2) Bila tidak dapat mengikuti ayah/ibu untuk mengurus Askes, dapat mengikuti kakek/nenek dari pihak ayah maupun dari pihak ibu. Bila tidak dapat mengikuti kakek/nenek dari pihak ayah maupun dari pihak ibu, maka harus mengurus Askes di kantor kecamatan,



kotamadya, kota, ataupun kabupaten tempat domisili (registrasi kartu keluarga) dengan status tertanggung.

- (3) Setelah lulus dari sekolah atau setelah menyelesaikan wajib militer dan tidak mempunyai pekerjaan, dapat bergabung dalam Askes dengan status keluarga mengikuti ayah/ibu atau kakek/nenek (dari pihak ayah maupun ibu), terhitung dalam waktu 1 tahun setelah tanggal kelulusan atau dalam waktu 1 tahun setelah tanggal menyelesaikan wajib atau latihan militer.

Melanjutkan Askes untuk siswa yang genap berumur 20 tahun

Bila setelah genap berumur 20 tahun, karena sedang sekolah dan tidak mempunyai pekerjaan atau tidak memiliki kemampuan untuk menghidupi diri sendiri, dapat tetap mengikuti ayah/ibu atau kakek/neneknya (dari pihak ayah maupun ibu) untuk mengurus Askes. Pada akhir bulan di saat yang bersangkutan genap berusia 20 tahun, Instansi yang mengurus Askes harus mengisi “formulir pendaftaran pelanjutan Askes”, beserta dengan satu berkas fotokopi surat bukti yang diperlukan, dan mengirimnya ke bagian pelayanan Administrasi Asuransi Kesehatan di daerah kecamatan di mana instansi yang mengurus Askes itu berada. Instansi yang mengurus Askes harus dengan seksama memeriksa surat bukti alasan melanjutkan Askes yang diserahkan oleh peserta Askes, serta menyimpan fotokopi surat bukti tersebut untuk referensi di kemudian hari.

2. Sekolah sambil bekerja

Pelajar yang mempunyai pekerjaan tetap, ia harus diasuransikan oleh perusahaan tempat bekerja dengan status karyawan.

3. Kerja sambilan di masa liburan musim dingin/panas (kurang dari 3 bulan)



2 Bagaimana cara mengikuti Askes?

Bila Anda hanya bekerja untuk sementara pada saat liburan musim dingin/panas dengan masa kerja kurang dari 3 bulan, dan setelah sekolah dimulai Anda kembali menjadi siswa “sepenuhnya”, maka pada saat Anda bekerja sambilan di musim liburan itu, Anda dapat memilih untuk tetap mengikuti Askes dengan status semula.

Bagi yang mempunyai pekerjaan

Bagi yang mempunyai pekerjaan, orang yang bersangkutan harus diasuransikan oleh perusahaan tempat dia bekerja, serikat atau organisasi tempat dia berada:

1. Pemilik / penanggung jawab perusahaan

Disarankan untuk mendirikan 1 unit atau badan untuk mengurus Askes. Bila memiliki pekerjaan utama lain, dapat mengurus Askes di perusahaan utama tersebut, boleh tanpa menggunakan status pemilik / penanggung jawab perusahaan.

2. Karyawan perusahaan, bermajikan tetap

Harus diasuransikan oleh majikan.

3. Mempunyai pekerjaan, tapi tidak bermajikan tetap

Bila tergabung dalam serikat pekerja, atau merupakan anggota dari serikat petani ataupun serikat nelayan, atau bekerja di dalam bidang pertanian atau perikanan, maka dia harus diasuransikan oleh serikat pekerja, serikat petani, atau serikat nelayan.

4. Memiliki 2 pekerjaan secara bersamaan

Harus mengikuti Askes dengan status pekerjaan yang utama (dinilai dari panjang jam kerja, bila sama, maka dinilai berdasarkan jumlah gaji yang diterima).

5. Cuti tanpa gaji (cuti tanpa gaji bukan untuk merawat anak bayi yang baru lahir)

Bila perusahaan setuju, Anda dapat terus diasuransikan dengan jumlah tanggungan yang sama dengan sebelumnya melalui



perusahaan tempat Anda bekerja sekarang, dan Anda harus membayar biaya yang harus ditanggung sendiri, yakni 30% dari premi Askes tiap bulannya, kepada perusahaan yang mengasuransikan Anda. Bila perusahaan tidak setuju untuk terus mengasuransikan Anda, maka Anda harus mengurus Askes dengan mengikuti suami/istri atau kerabat yang mempunyai pekerjaan yang berhubungan darah langsung dengan Anda. Bila tidak memiliki status sebagai anggota keluarga, maka harus mengurus Askes di kantor tempat domisili (kartu keluarga) Anda berada. Bila tidak memiliki status sebagai anggota keluarga, maka harus mengurus Askes di kantor tempat domisili (registrasi kartu keluarga) Anda berada.

6. Peserta Askes yang mengajukan permohonan untuk mengambil cuti tanpa gaji untuk merawat bayi yang baru lahir sesuai dengan Undang-undang persamaan gender (emansipasi) tenaga kerja

Anda dapat memilih untuk terus diasuransikan oleh perusahaan tempat Anda bekerja sekarang dengan besar biaya sama seperti sebelumnya serta menanggung sendiri premi Askes. Anda akan menerima slip tagihan dari kantor Administrasi Asuransi Kesehatan Pusat, dan batas pembayaran dapat diundur hingga 3 tahun. Bila Anda memilih untuk pindah (status) keluar, Anda harus mengikuti suami/istri Anda yang mempunyai pekerjaan dengan status anggota keluarga. Bila Anda tidak memiliki status sebagai anggota keluarga, maka Anda harus mengurus Askes di kantor tempat domisili (registrasi kartu keluarga) Anda.

Bagi yang tidak mempunyai pekerjaan

1. Bagi yang tidak mempunyai pekerjaan namun memenuhi status sebagai anggota keluarga, harus bergabung dalam Askes dengan mengikuti suami/istri atau kerabat yang mempunyai pekerjaan yang berhubungan darah langsung.



2 Bagaimana cara mengikuti Askes?

2. Bila orang yang bersangkutan tidak memiliki suami/istri maupun kerabat yang berhubungan darah langsung untuk diikuti, maka dia harus mengurus Askes di kantor tempat domisili (registrasi kartu keluarga) dengan status “penduduk regional”.
3. Warga veteran yang tidak memiliki pekerjaan, serta wakil keluarga almarhum veteran dapat mengurus Askes di kantor tempat domisili (registrasi kartu keluarga) dengan status “veteran”.

Masyarakat Hongkong, Macau, Cina, dan WNA lainnya yang tinggal di Taiwan

Berdasarkan Undang-undang Asuransi Kesehatan Nasional, Warga Negara Asing (termasuk masyarakat Hongkong, Macau, Cina) yang memiliki bukti izin tinggal (ARC) di wilayah Taiwan, harus membawa bukti izin tinggal (ARC) untuk mengajukan permohonan mengikuti Askes setelah terhitung genap tinggal 6 bulan di Taiwan (Tinggal di Taiwan selama 6 bulan berturut-turut ataupun pernah meninggalkan Taiwan kurang dari 30 hari, dan setelah jumlah hari tinggalnya di Taiwan dikurangi dengan jumlah hari meninggalkan Taiwan mencapai 6 bulan). Bila orang tersebut adalah karyawan yang bermajikan tetap, maka dia harus mengikuti Askes terhitung sejak tanggal dia mulai dipekerjakan. Mulai dari 1 Desember 2017, bayi berkewarganegaraan asing yang lahir di wilayah Taiwan dan mendapatkan bukti izin tinggal, wajib ikut serta dalam Askes sejak tanggal lahir. Selain itu, mulai dari 8 Februari 2018, pasangan hidup, anak yang belum dewasa, serta anak yang berusia lebih dari 20 tahun tapi karena cacat tidak dapat mengurus diri sendiri dari tenaga kerja asing profesional yang dipekerjakan untuk melakukan pekerjaan profesional, setelah memperoleh bukti izin tinggal wajib ikut serta dalam Askes dimulai dari tanggal pekerja tersebut memperoleh bukti izin tinggal.



1. Pelajar keturunan Cina (pelajar Hongkong Macau) dan pelajar asing

- (1) Dapat mengurus Askes melalui sekolah. Sebelum lulus, keluar dari sekolah, berhenti sekolah untuk sementara, kembali ke negaranya, ataupun meninggalkan Taiwan, harus mengurus permohonan untuk keluar dari Askes di sekolah asalnya.
- (2) Setelah lulus, sebelum masa berlaku ARC (Kartu Izin Tinggal) berakhir, atau setelah mendapat izin memperpanjang masa berlaku izin tinggal melalui departemen Imigrasi, harus sesuai dengan status hukum terus ikut serta dalam Askes.

2. Pekerja yang memiliki majikan tetap

Harus diasuransikan oleh majikan dimulai dari hari dipekerjakan.

3. Tidak mempunyai pekerjaan, tapi memiliki status sebagai anggota keluarga dan dapat mengikuti suami/istri atau kerabat yang berhubungan darah langsung untuk bergabung dalam Askes

Setelah genap tinggal 6 bulan di Taiwan, maka dapat bergabung dengan Askes di tempat suami/istri atau kerabat yang berhubungan darah langsung dengannya mengurus Askes.

4. Tidak mempunyai pekerjaan, dan tidak memiliki anggota keluarga yang dapat diikuti untuk bergabung dalam Askes

Dapat mengurus Askes di kantor kecamatan setempat sesuai dengan alamat pada kartu ARC, terhitung sejak tinggal genap 6 bulan di Taiwan.

5. Pemilik / penanggung jawab perusahaan

Harus mengurus Askes melalui perusahaan, terhitung sejak genap tinggal 6 bulan di Taiwan.



2 Bagaimana cara mengikuti Askes?

6. Bayi berkewarganegaraan asing yang lahir di Taiwan

Sesuai ketentuan Undang-undang Asuransi Kesehatan Nasional pasal 9 butir 3, mulai dari 1 Desember 2017, bayi berkewarganegaraan asing yang lahir di Taiwan dan mendapatkan bukti izin tinggal wajib ikut serta dalam Askes sejak hari kelahiran.

7. Anggota keluarga tenaga kerja asing profesional yang dipekerjakan untuk melakukan pekerjaan profesional

Sesuai “Hukum Perekrutan dan Pengerjaan Tenaga Kerja Asing Profesional”, berlaku mulai 8 Februari 2018, pasangan hidup, anak yang belum dewasa serta anak yang berusia lebih dari 20 tahun tapi karena cacat tidak dapat mengurus diri sendiri dari tenaga kerja asing profesional yang dipekerjakan untuk melakukan pekerjaan profesional, setelah memperoleh bukti izin tinggal, wajib ikut serta dalam Askes dimulai dari tanggal pekerja tersebut memperoleh bukti izin tinggal.

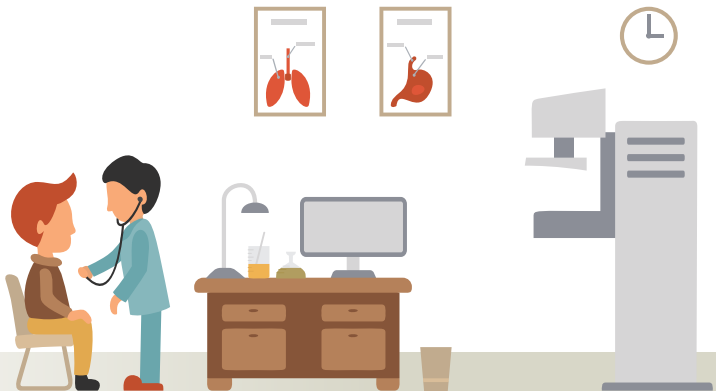



3

Kondisi khusus

Kehilangan hak untuk mengikuti Askes

Bila Anda memenuhi kondisi di bawah ini, Anda tidak diperbolehkan untuk mengikuti Askes; bila Anda telah bergabung, Anda harus keluar dari Askes:

1. Telah hilang selama genap 6 bulan: Bila hilang karena bencana, maka dapat keluar dari Askes terhitung sejak tanggal bencana itu terjadi.
2. Meninggal dunia, kehilangan kewarganegaraan Taiwan, pindah dan menetap di luar negeri, izin menetap telah habis masa berlakunya.





Bila Asuransi terputus, bagaimana cara untuk mengikuti Askes kembali?

Bila Askes Anda terputus karena ganti kerja, perubahan status, pindah alamat, dan lain sebagainya, kami sarankan untuk segera mengajukan permohonan untuk melanjutkan kembali Askes Anda, agar terhindar dari saat berobat Anda mungkin harus membayar sendiri terlebih dahulu biaya pengobatan tersebut. Proses untuk melanjutkan kembali Askes Anda adalah sebagai berikut:

1. Selama Askes Anda terputus, bila Anda adalah karyawan sebuah perusahaan, kantor, atau lembaga, maka Anda harus mengurus penyambungan Askes di tempat kerja Anda semula.
2. Selama Askes Anda terputus, bila Anda adalah anggota serikat pekerja, serikat petani atau serikat nelayan, maka Anda harus mengurus penyambungan Askes di serikat pekerja, serikat petani, ataupun serikat nelayan tempat Anda berada semula.
3. Selama Askes Anda terputus, bila Anda tidak memiliki pekerjaan, tapi menurut hukum Anda dapat mengikuti keluarga Anda yang mempunyai pekerjaan, maka Anda harus mengurus penyambungan Askes dengan status anggota keluarga di tempat suami/istri atau kerabat yang berhubungan darah langsung dengan Anda mengurus Askes.
4. Selama Askes Anda terputus, bila Anda tidak memiliki pekerjaan, dan juga menurut hukum tidak mempunyai suami/istri, atau kerabat yang berhubungan darah langsung dengan Anda yang dapat diikuti, silakan Anda mengurus penyambungan Askes di kantor tempat domisili (registrasi kartu keluarga) Anda berada.





Masyarakat Taiwan yang lama tinggal di luar negeri

Bila Anda keluar negeri selama lebih dari 2 tahun dan tidak kembali ke Taiwan dan bila kantor Kependudukan telah memindah registrasi kartu keluarga Anda, maka Anda tidak dapat mengikuti Askes lagi, Anda harus mengurus penghentian asuransi. Tunggu registrasi kartu keluarga Anda dipulihkan kembali, Anda dapat mengajukan permohonan ulang untuk bergabung dalam Askes. Bila Anda pernah bergabung dengan Askes sebelumnya, dan karena registrasi kartu keluarga Anda dipindahkan ke luar negeri, setelah registrasi kartu keluarga Anda dipulihkan kembali, Anda harus menunggu genap 6 bulan setelah registrasi Anda dipulihkan untuk dapat bergabung kembali dalam Askes, kecuali bila Anda adalah karyawan yang bermajikan tetap, atau bila Anda dalam 2 tahun terakhir tercatat menjadi peserta Askes, maka Anda dapat langsung bergabung kembali dalam Askes terhitung setelah registrasi Anda dipulihkan.

1. Bila Anda ke luar negeri di bawah 2 tahun, dan masih mempunyai kartu keluarga di Taiwan, maka Anda memiliki status sebagai peserta Askes dan wajib untuk bergabung dalam Askes sesuai dengan peraturan yang berlaku.
2. Bila Anda pindah dan menetap di luar negeri (data kartu keluarga di Taiwan telah dipindahkan), dan keluar dari Askes kurang dari 2 tahun, setelah Anda kembali ke Taiwan, Anda cukup mengurus pemulihan kembali kartu keluarga Anda di Taiwan, dan Anda dapat langsung menjadi peserta Askes.
3. Bila Anda pindah dan menetap di luar negeri (data kartu keluarga di Taiwan telah dipindahkan), dan telah keluar dari Askes genap 2 tahun, setelah kembali ke Taiwan, Anda harus menunggu pemulihan kembali kartu keluarga di Taiwan setelah genap 6 bulan, Anda baru dapat menjadi peserta Askes



Kondisi di mana peserta dapat mengajukan penghentian Askes

1. Hilang selama kurang dari 6 bulan.

- (1) Keluarga dapat mengisi formulir penghentian Askes atas nama yang bersangkutan, terhitung mulai dari bulan bersangkutan dinyatakan hilang.
- (2) Bukti dokumen: Tanda terima formulir rangkap tiga untuk pencarian orang hilang yang dikeluarkan oleh kantor polisi.
- (3) Bila subyek pengajuan permohonan penghentian Askes karena hilang adalah peserta Askes, dan dia diasuransikan oleh anggota keluarganya untuk bergabung dalam Askes, maka anggota keluarganya harus memilih status lain untuk dapat bergabung dalam Askes.

2. Berencana untuk keluar negeri selama lebih dari 6 bulan, dan memilih untuk menghentikan Askes. Namun bila pernah mengurus penghentian Askes sebelumnya, dan setelah kembali ke Taiwan, Askesnya telah dipulihkan kembali selama genap 3 bulan, maka diperbolehkan untuk mengurus ulang penghentian Askes.

- (1) Bila setelah keluar negeri dan kembali ke Taiwan dalam masa kurang dari 6 bulan, maka permohonan penghentian Askes akan dibatalkan, dan harus membayar tagihan premi Askes yang tertunda.
- (2) Peserta Askes yang menghentikan Askes karena keluar negeri maka anggota keluarga yang ikut dengannya dalam Askes tersebut harus memilih status lain untuk mengurus Askes. Namun apabila instansi semula yang mengasuransikan anggota keluarga tersebut menyetujui, maka anggota keluarga tersebut dapat terus mengikuti Askes melalui instansi tersebut.



Petunjuk yang harus diperhatikan bagi masyarakat yang berencana keluar negeri lebih dari 6 bulan apakah memilih menghentikan asuransi

Bila Anda berencana untuk keluar negeri selama lebih dari 6 bulan, dapat memilih untuk “tetap mengikuti Askes” ataupun “mengajukan penghentian Askes”:

1. Tetap mengikuti Askes

Tidak perlu mengajukan permohonan apa pun, cukup dengan terus membayar premi Askes selama berada di luar negeri, maka dapat terus menikmati layanan pengobatan Askes. Bila tanpa terduga mengalami penyakit/luka atau melahirkan secara darurat di luar negeri, tetap dapat mengajukan “Pengembalian biaya pengobatan yang dibayar sendiri terlebih dahulu” (Mengenai “Pengembalian biaya pengobatan yang dibayar sendiri terlebih dahulu”, dapat dilihat di Bab 12)

2. Mengajukan penghentian Askes

- (1) Harus mengisi “Formulir Penghentian Askes”, dan menyerahkannya sebelum ke luar negeri. Selama berada di luar negeri tidak perlu membayar premi Askes untuk sementara, namun fasilitas pengobatan Askes juga dihentikan untuk sementara. Bila yang bersangkutan tidak dapat mengurus sendiri, penghentian Askes dapat diwakilkan oleh teman atau saudara yang berada di Taiwan dengan membawa data identitas orang yang mewakili dan yang diwakili. Badan Asuransi Kesehatan Nasional telah menyediakan kepada penerima asuransi dengan status kelompok 6 (penduduk regional yang tidak punya pekerjaan yang ikut Askes di kantor tempat domisili) dapat menggunakan KTP Digital (Citizen Digital Certificate) atau kartu Askes, menuju website Badan Asuransi Kesehatan →Layanan Askes→Loket Internet Penjaminan Askes→”layanan online administrasi data Askes pribadi” atau “loket mobile” di layanan



cepat APP online Badan Asuransi Kesehatan untuk mengajukan permohonan penghentian dan melanjutkan asuransi secara online.

- (2) Pada saat Askes dihentikan, tidak perlu membayar premi Askes. Untuk memulihkan kembali hak berobat Askes dan memenuhi kewajiban untuk mengikuti Askes Anda, jangan lupa untuk mengurus pemulihan kembali Askes terhitung sejak tanggal kembali ke Taiwan. Namun bila Anda kembali ke Taiwan dalam waktu kurang dari 6 bulan sejak Anda ke luar negeri, maka permohonan penghentian Askes Anda akan dibatalkan, dan Anda harus membayar premi Askes terhitung sejak bulan Askes dihentikan hingga tanggal Anda kembali ke Taiwan.
- (3) Permohonan penghentian Askes yang diajukan pada saat telah berada di luar negeri, tanggal penghentian Askes harus dihitung berdasarkan tanggal formulir penghentian Askes diterima oleh kantor Administrasi Asuransi Kesehatan Nasional, tidak dapat dihitung sejak tanggal keberangkatan ke luar negeri. Permohonan penghentian Askes juga tidak dapat diajukan setelah kembali ke Taiwan, dan premi yang telah dibayarkan pada saat di luar negeri juga tidak dapat dikembalikan. Selain itu, setelah Askes dihentikan, Anda tidak dapat mengajukan permohonan untuk pemulihan kembali Askes Anda selama Anda masih berada di luar negeri, Anda juga tidak boleh mengajukan permohonan untuk pengembalian biaya pengobatan, harus menunggu dimulai dari hari Anda kembali ke Taiwan, serta mengurus pemulihan kembali Askes dan setelah membayar lunas premi Askes Anda, Anda baru dapat menikmati kembali hak dan kepentingan pengobatan Askes.
- (4) Bagi warga yang menghentikan Askes untuk ke luar negeri, dan memilih untuk menghentikan Askesnya untuk keluar negeri



terhitung sejak 1 Januari 2013, setelah kembali ke Taiwan, dia harus menunggu genap 3 bulan untuk dapat mengajukan ulang permohonan penghentian Askes.

Bagaimana proses mengurus “penghentian Askes bila berencana ke luar negeri” dan “pemulihan Askes sewaktu kembali ke Taiwan” ?

Pada saat mengurus penghentian Askes, instansi yang mengasuransikan harus mengisi satu “Formulir Penghentian Peserta Asuransi”, dengan menunjukkan bukti dokumen seperti visa, tiket pesawat, dan lain- lain. Formulir tersebut kemudian diajukan ke bagian pelayanan kantor Administrasi Asuransi Kesehatan Nasional di tempat instansi yang mengasuransikan berada untuk diproses lebih lanjut. Bila formulir penghentian Askes dikirim dan sampai sebelum ke luar negeri, maka Askes akan dihentikan terhitung sejak bulan keberangkatan ke luar negeri. Bila diurus setelah ke luar negeri, maka Askes akan dihentikan terhitung sejak bulan penerimaan formulir oleh Badan Asuransi Kesehatan Nasional.

Setelah mengurus penghentian Askes, bila alasan penghentian Askes telah hilang, misalnya kembali ke Taiwan, maka harus mengajukan permohonan untuk pemulihan kembali Askes terhitung sejak tanggal kepulangan ke Taiwan, dalam waktu 3 hari, instansi yang mengasuransikan harus mengisi satu “Formulir pemulihan kembali Askes” dengan melampirkan seluruh bukti imigrasi (atau fotokopi seluruh halaman paspor), dan kemudian diajukan ke bagian pelayanan kantor Administrasi Asuransi Kesehatan Nasional di tempat instansi yang mengasuransikan berada untuk diproses lebih lanjut. Bila Anda lalai untuk mengajukan permohonan pemulihan kembali Askes, di kemudian hari Anda akan ditagih dan harus membayar premi Askes terhitung sejak tanggal kepulangan Anda.



Askes bagi narapidana

Untuk memperbaiki masalah medis narapidana, mulai 1 Januari 2013 pemerintah telah mengikutsertakan para tahanan di lembaga pemasyarakatan (termasuk yang menjalani hukuman pidana atau tahanan rehabilitasi, dihukum di lembaga pembinaan khusus selama lebih dari 2 bulan) dalam Askes. Para narapidana diwajibkan untuk mengikuti Askes menurut Undang-undang yang berlaku. Para narapidana dalam lembaga pemasyarakatan oleh karena telah melanggar hukum, maka kebebasan Bergeraknya akan dibatasi, di satu sisi melindungi hak asasi mereka untuk berobat, namun di sisi lain tempat dan cara berobat mereka masih tetap harus dibatasi. Oleh karena itu, mereka diberikan prioritas untuk mendapatkan perawatan di klinik yang berada di dalam lembaga pemasyarakatan. Bila diperlukan untuk dirujuk berobat ke tempat lain, maka narapidana tersebut harus dipindahkan dengan dikawal.





4

Perhitungan dan sumber premi Askes

Dari mana asal uang untuk berobat dengan menggunakan kartu Askes?

Sumber dana utama Askes Nasional berasal dari pendapatan premi asuransi, dan premi asuransi tersebut berasal dari masyarakat, majikan, dan pemerintah yang ditanggung ketiga pihak bersama-sama.

Di sini ditegaskan, premi Askes Nasional hanya digunakan untuk membantu masyarakat membayar biaya pengobatan. Biaya lainnya, seperti biaya administrasi Askes Nasional, gaji karyawan, dan lain-lain, semuanya ditanggung oleh pemerintah, dan tidak menggunakan premi asuransi

Peraturan perhitungan premi Premi umum

Tertanggung asuransi golongan pertama, kedua, ketiga dihitung menggunakan jumlah nilai tanggungan sebagai dasar perhitungan; tertanggung asuransi golongan keempat, kelima, dan keenam dihitung menggunakan nilai rata-rata dari total premi umum tertanggung asuransi golongan pertama sampai ketiga sebagai dasar perhitungan.



4 Perhitungan dan sumber premi Askes



$$1 + 2 = 3 \% +$$

Rumus perhitungan sebagai berikut:

Kelompok 1	Pihak tertanggung	Nilai tanggungan \times tarif asuransi \times rasio perbandingan tanggungan \times (1 jumlah anggota keluarga)	
	Badan pengaju asuransi, pemerintah	Nilai tanggungan \times tarif asuransi \times rasio perbandingan tanggungan \times (1 + rata-rata jumlah anggota keluarga)	
Kelompok 2, Kelompok 3	Pihak tertanggung	Nilai tanggungan \times tarif asuransi \times rasio perbandingan tanggungan \times (1 rata-rata jumlah anggota keluarga)	
	Pemerintah	Nilai tanggungan \times tarif asuransi \times rasio perbandingan tanggungan \times jumlah pengaju asuransi sebenarnya	
Kelompok 6	Veteran, wakil dari pihak keluarga veteran	Pihak tertanggung	Rata-rata premi asuransi \times rasio perbandingan tanggungan \times jumlah anggota keluarga
		Pemerintah	Pemerintah Rata-rata premi asuransi \times rasio perbandingan tanggungan \times jumlah pengaju asuransi sebenarnya
	Penduduk regional	Pihak tertanggung	Penduduk regional Pihak tertanggung Rata-rata premi asuransi \times rasio perbandingan tanggungan \times (1 jumlah anggota keluarga)
		Pemerintah	Pemerintah Rata-rata premi asuransi \times rasio perbandingan tanggungan \times jumlah pengaju asuransi sebenarnya

Keterangan:

1. Rasio perbandingan tanggungan: mengacu pada halaman berikut "Rasio perbandingan tanggungan premi umum Askes Nasional".
2. Mulai dari Januari 2016 tarif premi umum menjadi 4,69%.
3. Nilai tanggungan: mengacu pada halaman berikut "Tabel pengelompokan nilai tanggungan Askes Nasional".
4. Jumlah anggota keluarga: jumlah anggota keluarga lebih dari 3 orang dihitung 3 orang.



5. Rata-rata jumlah anggota keluarga: mulai 1 Januari 2020 diumumkan sebesar 0,58 orang.
6. Berlaku mulai dari Januari 2020, rata-rata premi umum untuk golongan keempat dan kelima sebesar NT\$1.785 ditanggung seluruhnya oleh pemerintah.
7. Berlaku mulai April 2010, rata-rata premi umum untuk penduduk golongan keenam sebesar NT\$1.249, 60% ditanggung sendiri, sedangkan 40% sisanya dibantu oleh pemerintah. Maka, setiap orang diwajibkan membayar premi umum sebesar NT\$749 setiap bulan.

Tabel rasio pembagian tanggungan premi umum Askes Nasional

Golongan peserta asuransi			Perbandingan tanggungan(%)		
			Tertanggung	Badan pengaju asuransi	Pemerintah
Golongan pertama	Pegawai negeri	Individu dan anggota keluarga	30	70	0
	Pejabat publik, perwira dan tentara relawan	Individu dan anggota keluarga	30	70	0
	Staf dan pengajar sekolah swasta	Individu dan anggota keluarga	30	35	35
	Karyawan tetap dalam perusahaan publik dan swasta, lembaga atau organisasi dan sebagainya	Individu dan anggota keluarga	30	60	10
	Pengusaha	Individu dan anggota keluarga	100	0	0
	Pemilik wiraswasta	Individu dan anggota keluarga	100	0	0
	Pekerja Profesional dan staf teknisi Pekerja bebas (freelancer)	Individu dan anggota keluarga	100	0	0
Golongan kedua	Anggota serikat kerja	Individu dan anggota keluarga	60	0	40
	Awak kapal berkewarganegaraan asing	Individu dan anggota keluarga	60	0	40



4 Perhitungan dan sumber premi Askes

Golongan peserta asuransi			Perbandingan tanggungan(%)		
			Tertanggung	Badan pengaju asuransi	Pemerintah
Golongan ketiga	Petani, nelayan, anggota asosiasi irigasi	Individu dan anggota keluarga	30	0	70
Golongan keempat	Tentara wajib militer	Individu	0	0	100
	Mahasiswa akademi militer, keluarga korban militer	Individu	0	0	100
	Penduduk laki-laki pelaksana tugas pengganti wajib militer	Individu	0	0	100
	Narapidana	Individu	0	0	100
Golongan kelima	Penduduk ekonomi lemah	Anggota	0	0	100
Golongan keenam	Veteran, wakil dari pihak keluarga veteran	Individu	0	0	100
		Anggota keluarga	30	0	70
	Penduduk tanpa pendapatan	Individu dan anggota keluarga	60	0	40





Tabel pengelompokkan nilai tanggungan Askes Nasional

Kelompok dan selisih jumlah premi	Level premi asuransi	Jumlah nilai tanggungan per bulan (NTS)	Jumlah gaji per bulan (NTS)	Kelompok dan selisih jumlah premi	Level premi asuransi	Jumlah nilai tanggungan per bulan (NTS)	Jumlah gaji per bulan (NTS)
Kelompok 1 Selisih NT\$900	1	23,800	Kurang dari 23,800	Kelompok 6 Selisih NT\$3,000	22	60,800	57,801-60,800
					23	63,800	60,801-63,800
					24	66,800	63,801-66,800
					25	69,800	66,801-69,800
				Kelompok 7 Selisih NT\$3,700	26	72,800	69,801-72,800
					27	76,500	72,801-76,500
					28	80,200	76,501-80,200
					29	83,900	80,201-83,900
					30	87,600	83,901-87,600
					31	92,100	87,601-92,100
Kelompok 2 Selisih NT\$1,200	2	24,000	23,801-24,000	Kelompok 8 Selisih NT\$4,500	32	96,600	92,101-96,600
	3	25,200	24,001-25,200		33	101,100	96,601-101,100
	4	26,400	25,201-26,400		34	105,600	101,101-105,600
	5	27,600	26,401-27,600		35	110,100	105,601-110,100
	6	28,800	27,601-28,800		36	115,500	110,101-115,500
Kelompok 3 Selisih NT\$1,500	7	30,300	28,801-30,300	Kelompok 9 Selisih NT\$5,400	37	120,900	115,501-120,900
	8	31,800	30,301-31,800		38	126,300	120,901-126,300
	9	33,300	31,801-33,300		39	131,700	126,301-131,700
	10	34,800	33,301-34,800		40	137,100	131,701-137,100
	11	36,300	34,801-36,300		41	142,500	137,101-142,500
Kelompok 4 Selisih NT\$1,900	12	38,200	36,301-38,200	Kelompok 10 Selisih NT\$6,400	42	147,900	142,501-147,900
	13	40,100	38,201-40,100		43	150,000	147,901-150,000
	14	42,000	40,101-42,000		44	156,400	150,001-156,400
	15	43,900	42,001-43,900		45	162,800	156,401-162,800
	16	45,800	43,901-45,800		46	169,200	162,801-169,200
Kelompok 5 Selisih NT\$2,400	17	48,200	45,801-48,200		47	175,600	169,201-175,600
	18	50,600	48,201-50,600		48	182,000	Lebih dari 175,601
	19	53,000	50,601-53,000				
	20	55,400	53,001-55,400				
	21	57,800	55,401-57,800				

Berlaku mulai 1 Januari 2020



4 Perhitungan dan sumber premi Askes

Prinsip perhitungan premi umum

1. Premi asuransi dikenakan berdasarkan sistem bulanan, pada bulan mengikuti asuransi tersebut wajib membayar premi asuransi untuk satu bulan penuh, pada saat keluar asuransi terbebas dari pembayaran premi asuransi bulan tersebut.
2. Pada bulan ikut serta dalam asuransi, tidak terdapat catatan keluar (pindah) asuransi, pembayaran premi asuransi peserta Askes bulan tersebut dihitung dan dipungut penuh oleh badan tersebut pada bulan ikut serta dalam asuransi, tidak terdapat catatan keluar (pindah) asuransi, pembayaran premi asuransi peserta Askes bulan tersebut dihitung dan dipungut penuh oleh badan tersebut
3. Tidak peduli apakah ikut serta atau keluar pada bulan yang sama, pada bulan mengurus keluar, selain peserta yang keluar di hari terakhir pada akhir bulan, premi asuransi bulan keluar tersebut tidak perlu dihitung dalam premi yang dipungut badan pengaju asuransi semula.
4. Peserta asuransi yang pindah (status) pada hari terakhir pada bulan tersebut, asuransi akan mulai berlaku pada tanggal 1 bulan berikutnya, kecuali badan pengaju asuransi memberikan bukti bahwa peserta asuransi yang pindah (status) belum menerima gaji selama satu bulan penuh pada bulan tersebut. Badan Asuransi Kesehatan akan tetap menagih premi asuransi Anda bulan tersebut pada badan pengaju asuransi semula (contoh: untuk pemindahan (status) yang dilakukan pada 30 November, asuransi akan mulai berlaku pada 1 Desember, Badan Asuransi Kesehatan akan tetap menagih pembayaran asuransi satu bulan penuh untuk bulan November)

Contoh perhitungan premi asuransi umum

Contoh 1: Zhang San bekerja di perusahaan A, gaji setiap bulan sebesar NT\$35.000, istrinya bekerja sebagai ibu rumah tangga, 3 orang anaknya masih bersekolah.



Penjelasan:

1. Zhang San sekeluarga harus mengajukan asuransi melalui perusahaan A, meskipun ada 4 orang anggota keluarga, tetapi jumlah anggota keluarga maksimal untuk perhitungan premi asuransi adalah 3 orang. Maka dari itu, 1 orang anggota keluarga tidak perlu dimasukkan dalam perhitungan.
2. Jika dilihat menurut besar pendapatan Zhang San, jumlah nilai tanggungan Zhang San adalah sebesar NT\$36.300 (menggunakan tabel pembagian tingkat jumlah pengajuan asuransi, tingkat 11).
3. Premi asuransi yang Zhang San wajib tanggung sendiri setiap bulan sebesar:

$$[\text{NT\$}36.300 \times 4,69\% \times 30\%] \text{ (pembulatan ke atas atau bawah)} \times (1) = \text{NT\$}2.044$$

4. Perusahaan A wajib menanggung premi asuransi Zhang San setiap bulan sebesar:

$$[\text{NT\$}36.300 \times 4,69\% \times 60\% \times (1,58)] \text{ (pembulatan ke atas atau bawah)} = \text{NT\$}1.614$$

5. Pemerintah, menurut Undang-undang Asuransi Kesehatan, membantu menanggung premi asuransi Zhang San setiap bulan sebesar:

$$[\text{NT\$}36.300 \times 4,69\% \times 10\% \times (1,58)] \text{ (pembulatan ke atas atau bawah)} = \text{NT\$}269$$

Perhatian: penjelasan untuk nomor 4 dan 5, angka 0,58 dalam rumus perhitungan adalah rata-rata dari jumlah anggota keluarga.

Mulai bulan Januari 2016 tarif premi asuransi umum yaitu 4,69%.

Contoh 2: Li Si dan istrinya mengajukan asuransi di kantor domisili setempat.



4 Perhitungan dan sumber premi Askes

Penjelasan:

1. Li Si wajib menanggung sendiri iuran asuransi setiap bulan sebesar:
 $[NT\$1.249 \times 60\%](\text{pembulatan ke atas atau bawah}) \times (1) = NT\1.498
2. Pemerintah membantu menanggung premi asuransi Li Si setiap bulan sebesar:
 $[NT\$1.249 \times 40\%](\text{pembulatan ke atas atau bawah}) \times (1) = NT\1.000

Premi tambahan

Prinsip perhitungan premi tambahan

1. Bila penduduk memiliki 6 macam pendapatan di bawah ini, menurut ketentuan rasio perbandingan premi tambahan (Mulai bulan Januari 2016 sebesar 1,91%), badan pengaju asuransi wajib memotong pendapatan peserta asuransi untuk membayar premi tambahan sebesar pendapatan peserta asuransi dikali tarif.

Jenis pendapatan	Penjelasan	Kode pajak pendapatan (2 angka paling depan)
Jumlah bonus yang diperoleh dalam 1 tahun melebihi 4 kali jumlah nilai tanggungan yang diajukan	Bonus yang diberikan dalam pendapatan peserta asuransi, yang belum termasuk dalam perhitungan nilai tanggungan (seperti bonus akhir tahun, bonus dan lain sebagainya), jumlahnya melebihi 4 kali dari premi asuransi.	50, 79A, 79B
Gaji kerja paruh waktu	Gaji yang dibayar kepada pekerja paruh waktu (bagi yang Askesnya bukan ditanggung di badan tersebut)	50, 79A, 79B
Penghasilan usaha bisnis	Penghasilan usaha bisnis yang dibayar kepada masyarakat (tidak dikurangi biaya yang diperlukan atau modal usaha)	9A, 9B
Pendapatan dividen	Jumlah dividen yang dibayar perusahaan kepada pemegang saham (dividen bersih kredit imputasi).	54, 71G



Jenis pendapatan	Penjelasan	Kode pajak pendapatan (2 angka paling depan)
Pendapatan bunga	Pendapatan yang didapatkan dari bunga obligasi, obligasi swasta, obligasi pemerintah, obligasi jangka pendek, deposito, dan bunga pinjaman lainnya.	5A, 5B, 5C, 52, 73G
Jenis pendapatan	Penjelasan	Kode pajak pendapatan (2 angka paling depan)
Pendapatan sewa	Biaya sewa yang dibayar oleh lembaga, organisasi, perusahaan kepada masyarakat (belum dikurangi biaya depresiasi dan biaya operasi)	51, 74G

2. Premi tambahan akan dipotong langsung dari sumber dan akan langsung dipotong kepada penanggung obligasi pada saat pembayaran, dan premi asuransi tambahan dihitung berdasarkan jumlah orang dan jumlah frekuensi, tidak dijumlahkan.

Contoh perhitungan premi tambahan

[Pendapatan bunga]

- Contoh: Tuan Fu memiliki beberapa tabungan deposito di Bank B, tiga tabungan di antaranya masa berlakunya hingga pada 20 Juni 2017, bunga yang dibayar secara bertahap sebesar NT\$1.500, NT\$25.000 dan NT\$1.800. Berapakah jumlah premi tambahan Tuan Fu yang harus dipotong oleh Bank B?
- Perhitungan: $\text{Premi tambahan} = [\text{NT\$25.000} \times 1,91\%]$
(pembulatan ke atas atau bawah)= NT\$478
- Penjelasan: Premi tambahan dihitung secara terpisah berdasarkan besar bunga tabungan yang berbeda. Oleh karena pendapatan bunga NT\$1.500 dan NT\$1.800 belum mencapai batas minimal, dua pendapatan bunga tersebut tidak dikenakan potongan premi tambahan. Bank B harus menyerahkan premi tambahan Tuan Fu



4 Perhitungan dan sumber premi Askes

sebesar NT\$478 kepada Badan Asuransi Kesehatan sebelum tanggal 31 Juli 2017.

[Bonus]

- Contoh: Tuan Wang adalah seorang teknisi software komputer. Dia bekerja di perusahaan C. Jumlah nilai tanggungan asuransi Tuan Wang setiap bulan sebesar NT\$150.000. Pada bulan Februari 2017 Tuan Wang mendapatkan bonus akhir tahun sebesar NT\$450.000, dan pada bulan Oktober mendapatkan lagi bonus sebesar NT\$600.000.
- Perhitungan: $\text{Premi tambahan} = \text{NT\$450.000} (\text{NT\$600.000} + \text{NT\$450.000} - \text{NT\$150.000} \times 4) \times 1,91\% = \text{NT\$8.595}$
- Penjelasan: Jumlah bonus yang diperoleh Tuan Wang pada bulan Februari sebesar NT\$450.000, jumlah tersebut belum melebihi 4 kali jumlah pertanggungan asuransi, yaitu sebesar NT\$600.000 ($\text{NT\$150.000} \times 4$). Jadi tidak perlu ditarik premi tambahan. Bonus sebesar NT\$600.000 yang didapat Tuan Wang pada bulan Oktober, menyebabkan total jumlah bonus Tuan Wang sebesar NT\$1.050.000; jumlah kelebihannya sebesar NT\$450.000 ($\text{NT\$1.050.000} - \text{NT\$600.000}$). Perusahaan C harus memotong jumlah bonus yang dibagikan untuk Tuan Wang pada bulan Oktober sebesar NT\$8.595. Perhitungan lebih rinci sebagai berikut



Tanggal pembayaran	Jenis bonus	Nilai tanggungan pada bulan tersebut (A)	4 kali jumlah nilai tanggungan (B=Ax4)	Jumlah bonus (C)	Total jumlah bonus (D)	Selisih total jumlah bonus yang diperoleh dan 4 kali jumlah nilai tanggungan (E=D-B)	Perhitungan dasar premi tambahan (F) Min (C,E)	Jumlah premi tambahan (G=F*1,91%)
01/02/2017	Bonus akhir tahun	150.000	600.000	450.000	450.000	-150.000	0	0
01/10/2017	Bonus	150.000	600.000	600.000	1.050.000	450.000	450.000	8.595
Total					1.050.000			8.595

Perhatian: Mulai bulan Januari 2016 tarif premi tambahan asuransi menjadi 1,91%.

3. Ketentuan jenis pendapatan, batas maksimal dan minimal dalam perhitungan premi tambahan individu¹

Jenis pendapatan	batas minimal	batas maksimal
Total jumlah bonus selama satu tahun yang melebihi 4 kali jumlah nilai tanggungan	Tidak ada	Batas maksimal selisih kelebihan total jumlah bonus dan 4 kali jumlah nilai tanggungan sebesar NT\$10.000.000
Gaji kerja paruh waktu	Pembayaran tunggal belum mencapai upah pokok yang diumumkan oleh Lembaga Pusat Tenaga Kerja	Batas maksimal pembayaran tunggal sebesar NT\$10.000.000
Penghasilan usaha bisnis ²	Pembayaran tunggal mencapai NT\$20.000 ³	





4 Perhitungan dan sumber premi Askes

Jenis pendapatan	batas minimal	batas maksimal
Pendapatan dividen ²	<ol style="list-style-type: none">1. Mengajukan asuransi atas nama majikan atau wiraswasta: pembayaran tunggal melebihi perhitungan biaya asuransi dan telah mencapai NT\$20.000³.2. Mengajukan asuransi bukan atas nama majikan atau wiraswasta: pembayaran tunggal mencapai NT\$20.000³.	<ol style="list-style-type: none">1. Mengajukan asuransi atas nama majikan atau wiraswasta: pembayaran tunggal melebihi perhitungan biaya asuransi dan telah mencapai NT\$10.000.000.2. Mengajukan asuransi bukan atas nama majikan atau wiraswasta: pembayaran tunggal mencapai NT\$10.000.000.
Pendapatan bunga ²	Pembayaran tunggal mencapai NT\$20.000 ³	Batas maksimal pembayaran tunggal sebesar NT\$10.000.000
Pendapatan sewa ²	Pembayaran tunggal mencapai NT\$20.000 ³	Batas maksimal pembayaran tunggal sebesar NT\$10.000.000

Catatan:

1. Saat perhitungan premi tambahan individu atau pendapatan mencapai batas minimal, premi tambahan dihitung berdasarkan jumlah keseluruhan; saat melebihi batas maksimal, dihitung berdasarkan batas maksimal.
2. Mulai dari 1 Januari 2015, bagi masyarakat dengan pendapatan menengah ke bawah, orang tua dengan pendapatan menengah ke bawah, anak-anak dan remaja penerima bantuan hidup, penderita cacat penerima bantuan hidup, keluarga dengan kondisi khusus dan masyarakat ekonomi lemah yang memenuhi persyaratan Undang-undang Asuransi Kesehatan pasal ke-100, pendapatan tunggal, termasuk pendapatan usaha bisnis, pendapatan dividen, pendapatan bunga, pendapatan sewa yang diterima belum mencapai upah gaji yang diumumkan oleh Lembaga Pusat Tenaga Kerja, tidak dipotong premi asuransi tambahan.
3. Berlaku mulai dari 1 Januari 2016.
4. Ketentuan bebas potongan premi tambahan

Pada masa pemberian gaji, bila peserta asuransi memiliki bukti dokumen yang tertera di bawah ini, maka diperbolehkan mendapatkan bebas potongan premi tambahan



Peserta yang boleh mendapatkan bebas potongan	Ketentuan bebas potongan	Bukti dokumen
Tidak memiliki kualifikasi untuk mengajukan asuransi	(1) jumlah bonus melebihi 4 kali jumlah nilai tanggungan (2) pendapatan selain gaji yang diberikan oleh badan pengaju asuransi	Setelah penduduk yang tidak memiliki kualifikasi untuk mengajukan asuransi berinisiatif menginformasikan kondisinya, obligor (pihak yang berkewajiban untuk memotong) memastikan kepada Badan Asuransi Kesehatan.
Termasuk dalam tertanggung asuransi kesehatan golongan 5	(3) penghasilan bisnis usaha (4) pendapatan dividen (5) pendapatan bunga (6) pendapatan sewa	Bukti penduduk ekonomi lemah yang masih berlaku yang dikeluarkan oleh pemerintah atau lembaga sosial yang berwenang, pada masa pemberian gaji.
Tertanggung asuransi golongan 2	Pendapatan selain gaji yang diberikan oleh badan pengaju asuransi	Bukti masa jaminan/tanggungan dan bukti pembayaran premi asuransi yang dikeluarkan oleh serikat kerja, pada masa pemberian gaji.
Tenaga kerja profesional dan staf teknisi serta pekerja bebas atau pemilik wiraswasta yang diasuransikan melalui serikat kerja (jumlah nilai tanggungan dihitung berdasarkan penghasilan bisnis usaha)	Penghasilan bisnis usaha	Pada masa pemberian gaji: a. Peserta asuransi dengan identitas staf teknisi: bukti masa tanggungan/ jaminan yang dikeluarkan oleh badan pengaju asuransi (penanggung). b. Peserta asuransi yang mengajukan melalui serikat kerja: bukti masa tanggungan/ jaminan dan bukti pembayaran iuran asuransi yang dikeluarkan oleh serikat kerja.





4 Perhitungan dan sumber premi Askes

Peserta yang boleh mendapatkan bebas potongan	Ketentuan bebas potongan	Bukti dokumen
Penduduk dengan pendapatan menengah ke bawah	Untuk pendapatan di bawah ini yang pembayaran tunggalnya belum mencapai upah gaji pokok: 1. Pendapatan usaha bisnis 2. Pendapatan dividen 3. Pendapatan bunga 4. Pendapatan sewa	Bukti dokumen penduduk dengan pendapatan menengah ke bawah yang masih berlaku yang dikeluarkan oleh pemerintah atau lembaga sosial yang berwenang, pada masa pemberian gaji
Penduduk yang memenuhi persyaratan penduduk ekonomi lemah, yang ditetapkan dalam Undang-undang Asuransi Kesehatan pasal ke-100		Bukti dokumen penduduk ekonomi lemah (kesulitan ekonomi) yang masih berlaku, pada masa pemberian gaji
Orang tua dengan pendapatan menengah ke bawah		Surat bukti audit kualifikasi dan persetujuan yang dikeluarkan oleh pemerintah atau lembaga sosial yang berwenang, pada masa pemberian gaji
Penduduk yang memperoleh bantuan dana untuk penderita cacat		
Anak-anak dan remaja penerima bantuan hidup		
Penerima bantuan karena keluarga dengan kondisi khusus		

5. Premi tambahan majikan (badan pengaju asuransi)

(Total gaji tiap bulan yang dibayar badan pengaju asuransi - total nilai tanggungan pegawai pada bulan tersebut) \times 1,91%

- Tidak ada batas maksimal
- Setelah dihitung masing-masing oleh majikan, dibayar secara bulanan bersama-sama dengan premi umum



5

Cara pembayaran premi Askes

Di mana saya dapat bertanya bila ada pertanyaan mengenai perhitungan premi?

Pada slip pembayaran yang dikirim oleh Badan Asuransi Kesehatan kepada Anda atau perusahaan Anda, terdapat nomor telepon karyawan Badan Asuransi Kesehatan yang bertugas. Bila Anda memiliki pertanyaan sehubungan dengan perhitungan premi asuransi, Anda dapat langsung menghubungi nomor tersebut dan meminta bantuan.

Membayar premi Askes dapat saling membantu dan mengurangi pajak

Menurut Undang-undang Pajak Pendapatan pasal 17, tidak ada batas maksimal untuk jumlah potongan pajak yang dilaporkan melalui premi asuransi. Dengan kata lain, pada saat menghitung dan melaporkan pajak pendapatan, bila memilih cara pengurangan pajak melalui hitungan terperinci, premi asuransi yang dilaporkan dapat dibagi menjadi dua macam:

1. Pengeluaran premi asuransi kesehatan

Individu, pasangan dan keluarga dekat (langsung), semua premi asuransi yang dibayar oleh setiap orang per tahun (termasuk premi



5 Cara pembayaran premi Askes

asuransi umum dan premi asuransi tambahan) boleh dilaporkan untuk mendapatkan potongan pajak, tidak ada batas maksimal untuk jumlah potongan pajak. Dengan kata lain, semakin banyak jumlah premi asuransi yang biasa dibayar, semakin banyak jumlah potongan pajak, tentu saja pajak pendapatan yang harus dibayar akan semakin sedikit.

2. Pengeluaran premi asuransi lainnya

Termasuk asuransi jiwa, asuransi kecelakaan, asuransi tahunan, serta asuransi pekerjaan, asuransi petani, asuransi tentara dan staf pendidikan dan pengeluaran asuransi lainnya, terdapat batas maksimal untuk jumlah potongan pajak yang boleh didapat setiap orang melalui asuransi jenis ini setiap tahunnya.

Bagaimana cara mengajukan permohonan bukti pembayaran Askes

1. Bukti pembayaran premi Askes, selain dapat mengajukan permohonan kepada perusahaan (nomor industri) atau serikat (serikat nelayan, serikat petani, serikat perairan), dan mengajukan permohonan kepada setiap lembaga yang memotong iuran premi tambahan untuk mendapatkan bukti pemotongan premi asuransi tambahan, dapat menggunakan cara berikut untuk memeriksa atau mengajukan permohonan bukti pembayaran premi asuransi tahun sebelumnya:
 - (1) Menuju website Badan Asuransi Kesehatan, memeriksa atau download menggunakan KTP Digital (Citizen Digital Certificate) atau kartu Askes.
 - (2) Membawa KTP pribadi asli menuju kantor tempat pengajuan asuransi, cabang kantor layanan Badan Asuransi Kesehatan di setiap daerah untuk mengajukan permohonan pemeriksaan.



- (3) Menuju mesin multimedia informasi yang disediakan toko serba ada, memeriksa atau download menggunakan KTP Digital (Citizen Digital Certificate)
2. Setiap tahun pada masa pembayaran pajak bulan Mei, Anda dapat memeriksa data biaya Askes pada kantor pajak nasional dan cabangnya di setiap daerah. Selain itu, menggunakan KTP Digital (Citizen Digital Certificate) atau kartu Askes juga dapat melalui software perhitungan elektronik pajak penghasilan menyeluruh, untuk memeriksa premi Askes yang dibayar.

Cara pembayaran premi Askes

Anda dapat memilih salah satu dari cara di bawah ini yang paling memudahkan Anda untuk melakukan pembayaran:

1. Perwakilan pembayaran transfer ke akun terdaftar

(1) Akun rekening

Anda dapat pergi ke salah satu lembaga keuangan yang telah ditunjuk oleh Badan Asuransi Kesehatan dan mengurus pembayaran transfer otomatis melalui rekening.

(2) Kartu kredit

Anda dapat menghubungi lembaga keuangan yang mengadakan perwakilan pembayaran terdaftar premi asuransi nasional melalui kartu kredit, menulis “Perjanjian penambahan kuasa transfer perwakilan pembayaran premi asuransi nasional (versi kartu kredit)”, mengurus pemotongan otomatis kartu kredit untuk pembayaran premi asuransi kesehatan nasional.

2. Pembayaran melalui loket

Anda dapat pergi ke loket di lembaga keuangan yang telah ditunjuk oleh Badan Asuransi Kesehatan, dan melakukan pembayaran langsung dengan membawa slip pembayaran Askes, atau menuju cabang layanan membayar menggunakan kartu kredit. Sebelum



menggunakan kartu kredit, mohon terlebih dahulu menghubungi staf loket Badan Asuransi Kesehatan untuk memastikan lembaga penerbit kartu kredit yang dapat digunakan.

3. Pembayaran melalui Toko serba ada (biaya administrasi ditanggung sendiri)

Anda dapat pergi ke 7-11, Family Mart, Hi-Life, OK Mart, atau toko serba ada lainnya, dan melakukan pembayaran langsung dengan membawa slip pembayaran Askes (batas maksimal jumlah pembayaran sebesar NT\$20.000).

4. Pembayaran melalui transfer mesin ATM (biaya transfer antar bank ditanggung sendiri).

Anda dapat melakukan pembayaran melalui transfer mesin ATM yang memiliki lambang layanan transfer antar bank otomatis.

5. Pembayaran melalui Internet (biaya administrasi ditanggung sendiri)

Anda dapat melalui website Badan Asuransi Kesehatan “menuju “Operasi Layanan Internet Data Askes Pribadi” (situs:”Layanan Askes” > ”Loket Internet” > “Loket Internet Penjaminan Askes” > ”Masyarakat Umum”) atau “Area Pembayaran Premi Badan Asuransi Kesehatan Nasional” (situs: ”Layanan Askes” > ”Loket Internet” > ”Pembayaran Premi Asuransi”), juga dapat menggunakan APP “Layanan Cepat Online Badan Asuransi Kesehatan” - “Loket Mobile”, atau langsung dengan perangkat mobile scan QR-Code di atas slip pembayaran, menuju “Area Pembayaran Premi Badan Asuransi Kesehatan Nasional”, melakukan pembayaran melalui rekening giro, kartu kredit (hanya terbatas untuk membayar biaya Askes akun deposit atau pemegang kartu), atau membayar menggunakan pembayaran mobile.

(1) Pembayaran dengan rekening giro

Menuju website pembayaran nasional e-Bill (<https://ebill.ba.org.tw>) pilih “premi Askes”, lakukan menurut petunjuk membayar



menggunakan rekening giro (hanya terbatas untuk membayar biaya Askes akun deposit) atau membayar menggunakan kartu debit chip; atau login ke website Bank of Taiwan (<https://ebank.bot.com.tw>) pilih ATM Internet, menggunakan kartu debit chip, pilih “pembayaran berbagai macam kartu pajak/premi asuransi kesehatan”, mengisi data sesuai dengan petunjuk, dan menyelesaikan pembayaran.

(2) Pembayaran dengan kartu kredit

Login “Platform Layanan E-Gov” membayar menggunakan kartu kredit, setelah mendapat nomor otorisasi yang diterbitkan institusi penerbit kartu, maka selesai melakukan pembayaran. Setelah otorisasi pembayaran sukses, tidak dapat melakukan pembatalan atau pembenaran.

(3) Pembayaran dengan pembayaran mobile

Melalui 3 sarana pembayaran mobile “Jkopy”, “LINE PAY iPass”, “Piapp” untuk melakukan pembayaran.

6. pembayaran dengan pembayaran mobile (biaya administrasi ditanggung sendiri)

(1) Taiwan PAY

Menggunakan perangkat mobile download dan membuka APP bank Taiwan PAY atau APP “Pembayaran mobile Taiwan Pay”, langsung scan QR-Code di atas slip tagihan pembayaran, membayar dengan akun rekening.

(2) Jkopy, Line Pay iPass, dan Piapp

Menggunakan APP pembayaran mobile di atas scan QR Code di atas slip tagihan pembayaran, memasukkan data secara otomatis, membayar premi Askes.

Disarankan Anda untuk banyak menggunakan cara transfer ke akun terdaftar untuk membayar premi asuransi, selain menghemat



waktu juga tidak akan lupa untuk membayar premi asuransi sehingga ditambahkan denda keterlambatan.

Bagaimana kalau saya lupa untuk membayar, atau saldo tabungan saya tidak cukup untuk transfer pembayaran premi?

Perhitungan “keterlambatan pembayaran” dan “denda keterlambatan”

Setelah rekening pembayaran otomatis Anda berlaku, lembaga keuangan yang telah ditunjuk akan melakukan pemotongan rutin pada tanggal 15 setiap bulannya (hari batas tenggang waktu pembayaran premi asuransi). Bila saldo tabungan Anda tidak cukup, lembaga keuangan tidak akan melakukan pemotongan, dan Badan Asuransi Kesehatan akan mengirimkan tanda bukti transaksi gagal ke rumah Anda. Setelah menerima tanda bukti transaksi gagal, mohon agar Anda melakukan pembayaran melalui jalur lainnya dengan membawa tanda bukti tersebut. Maka dari itu, demi memudahkan proses pemotongan dan pembayaran, mohon agar Anda setiap bulan sebelum tanggal 15 memastikan bahwa saldo tabungan Anda cukup.

Apapun jalur pembayaran yang Anda gunakan, ketika Anda melebihi batas akhir pembayaran premi asuransi (batas akhir pembayaran adalah setiap tanggal 15 bulan berikutnya), Badan Asuransi Kesehatan akan mulai dari batas akhir pembayaran hari berikutnya (batas waktu pembayaran tanggal 16 bulan berikutnya) sampai dengan sehari sebelum pembayaran lunas, Badan Asuransi Kesehatan akan mengenakan tambahan denda keterlambatan setiap harinya sebesar 0,001 (satu per seribu) premi asuransi. Denda keterlambatan yang dikenakan untuk badan pengaju asuransi dan penanggung obligasi maksimal sampai dengan 15%. Denda keterlambatan yang dikenakan untuk peserta asuransi maksimal sampai dengan 5%.



6

Pelayanan yang disediakan Askes

Rawat jalan dan rujukan ke tempat lain

Saat pergi berobat dengan status peserta Askes, Askes dapat membantu Anda menanggung sebagian besar dari biaya pemeriksaan dan biaya obat-obatan. Anda hanya butuh membayar sebagian kecil dari biaya pengobatan (untuk keterangan lebih jelas tentang “Tanggungjawab dasar sebagian untuk rawat jalan” dan “Tanggungjawab sebagian untuk obat-obatan”, silakan lihat Bab 7)

1. Pergi berobat ke klinik terlebih dahulu, bila perlu, baru merujuk ke rumah sakit:

Agar rumah sakit dengan berbagai macam tingkatan dapat memberikan layanan terbaik kepada Anda, silakan Anda mencari dokter yang dapat dipercaya di sekitar tempat tinggal Anda untuk menjadi dokter keluarga Anda. Saat sakit, dokter inilah yang akan pertama-tama memberi Anda pengobatan. Bila diperlukan pemeriksaan lebih lanjut, operasi, ataupun rawat inap, klinik akan membantu Anda merujuk ke rumah sakit.



Kebaikan dari cara ini adalah, mengurangi waktu tunggu Anda yang diperlukan untuk registrasi ke rumah sakit, berobat, mengambil obat di loket, di satu sisi Anda dapat mendaftarkan informasi lengkap mengenai riwayat medis Anda dan mendapatkan layanan perawatan medis profesional; di lain sisi, Anda dapat menghemat waktu dan biaya yang diperlukan untuk mencari dokter.

2. Tanpa melalui rujukan langsung pergi berobat ke rumah sakit, biaya yang diperlukan lebih banyak:

Berlaku mulai 15 April 2017, bila Anda pergi berobat ke klinik, tanggungan dasar sebagian untuk biaya rawat jalan tidak berubah, yaitu sebesar NT\$50. Melalui rujukan berobat ke pusat kesehatan atau rumah sakit daerah, tanggungan sebagian menjadi lebih murah NT\$40: dari NT\$210 menjadi NT\$170 di pusat kesehatan, dari NT\$140 menjadi NT\$100 di rumah sakit daerah. Bila menurut diagnosa dokter sesuai dengan keperluan pengobatan penyakit Anda, Anda boleh membawa surat rujukan yang ditulis oleh dokter rumah sakit tempat Anda pergi berobat, dan menuju klinik dasar, rumah sakit regional, rumah sakit daerah, atau pusat kesehatan untuk mendapatkan pengobatan lebih lanjut. Setelah berobat dengan membawa surat rujukan, apabila menurut diagnosa dokter karena penyakit/luka yang dirujuk pasien memerlukan pengobatan rawat jalan selanjutnya, maka selama 1 bulan dihitung dari tanggal pengobatan melalui rujukan pasien kembali berobat tidak melebihi 4 kali, atau pasien yang melakukan operasi rawat jalan, operasi darurat, atau rawat inap dan setelah keluar dari rumah sakit dalam waktu 1 bulan kembali ke rumah sakit untuk pemeriksaan kembali pertama kalinya, serta pasien yang baru melahirkan dan setelah keluar dari rumah sakit dalam waktu 6 minggu kembali ke rumah sakit untuk pemeriksaan kembali pertama kalinya, dianggap sebagai pasien rujukan, tanggungan dasar sebagian pengobatan Barat dihitung sesuai dengan ketentuan tanggungan sebagian rujukan.



Bila dibandingkan dengan pasien yang langsung pergi berobat ke rumah sakit regional, rumah sakit daerah, atau pusat kesehatan (tidak termasuk dokter gigi dan pengobatan Cina) tanpa melalui rujukan, “Tanggungannya sebagian untuk biaya rawat jalan” akan lebih banyak dibanding pasien dengan rujukan, yaitu dengan selisih sebesar NT\$30, NT\$140, NT\$250. Sedangkan bagian “Tanggungannya sebagian untuk biaya obat-obatan” tidak berbeda baik yang berobat langsung ke rumah sakit atau melalui rujukan.

Bagaimana cara merujuk ke tempat lain?

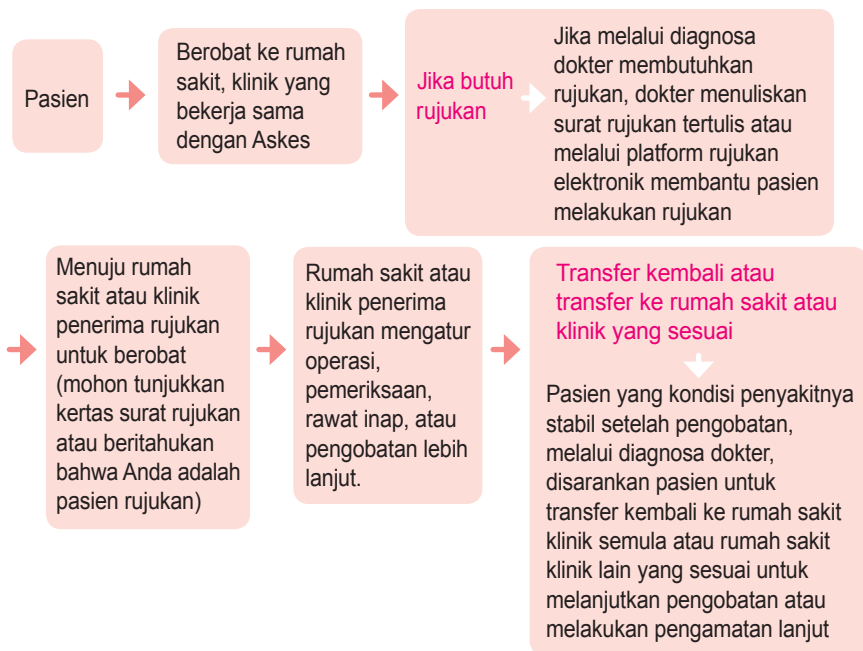



6 Pelayanan yang disediakan Askes

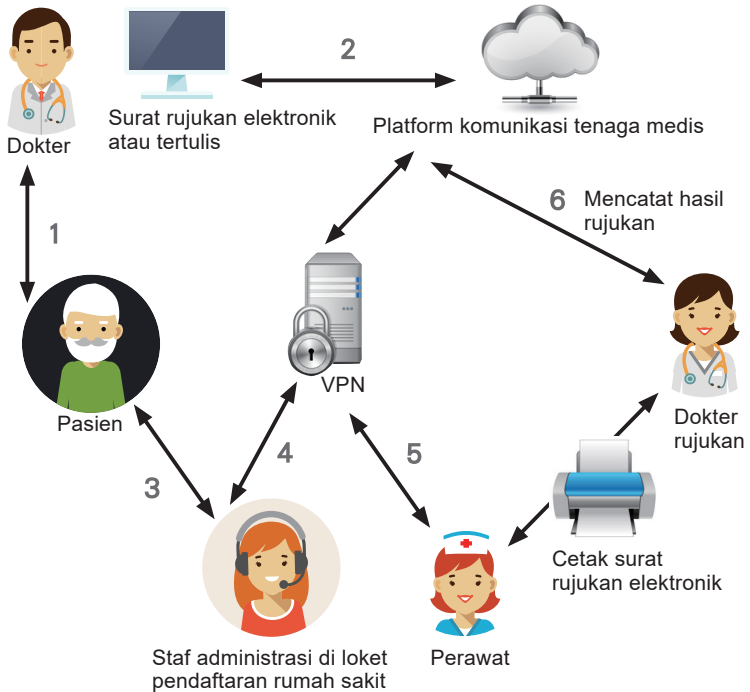

Hanya dengan mengingat beberapa langkah di bawah ini, Anda dapat merujuk dengan mudah, menghemat waktu dan tenaga:

Langkah 1: Pasien pergi berobat ke klinik terdekat atau dokter keluarga terlebih dulu, jika dokter mendiagnosa Anda butuh melakukan rujukan menuju rumah sakit untuk mendapatkan pengobatan lebih lanjut, seperti: operasi, pemeriksaan, atau rawat inap, dan lain-lain, Anda dapat berkomunikasi terlebih dahulu dengan dokter, dokter akan membantu mengatur rujukan



Anda ke rumah sakit kerja sama dan divisi klinik yang sesuai.

- Langkah 2: Dokter akan memberi Anda surat rujukan tertulis atau menggunakan platform rujukan elektronik Badan Asuransi Kesehatan Nasional membantu pasien melakukan rujukan, dokter akan memberi Anda kertas surat rujukan atau melalui platform rujukan elektronik Badan Asuransi Kesehatan Nasional, melaksanakan pengaturan rujukan Anda, termasuk pengaturan hari rujukan, divisi klinik, serta bantuan untuk pendaftaran.
- Langkah 3: Pergilah ke jendela atau loket layanan rumah sakit penerima rujukan yang ditunjuk dalam batas waktu yang tertera dalam surat rujukan, serahkan surat rujukan untuk diperiksa, atau memberitahukan bahwa Anda adalah pasien rujukan.
- Langkah 4: Setelah rumah sakit menerima pasien rujukan berobat, dalam waktu 3 hari untuk pasien rawat jalan, dan 14 hari setelah keluar dari rumah sakit untuk pasien rawat inap, rumah sakit harus memberitahu kondisi penanganan, saran, atau ringkasan medis pasien kepada klinik atau rumah sakit tempat pasien berobat semula. Jika menurut keadaan penyakitnya, bila pasien membutuhkan pengobatan lebih lanjut dan menginap di rumah sakit rujukan, pemberitahuan tersebut juga akan sekaligus diberitahukan.
- Langkah 5: Bagi pasien yang kondisi penyakitnya stabil setelah pengobatan, melalui diagnosa dokter, dapat kembali ke tempat perawatan semula atau rumah sakit lain yang sesuai untuk melanjutkan pengobatan atau



pengamatan, kembali lagi ke klinik semula atau rumah sakit, klinik kerja sama yang sesuai untuk melanjutkan pengobatan atau di bawah pengamatan dokter.

Keterangan:

1. Rujukan harus sesuai dengan keadaan penyakit pasien, berdasarkan kebutuhan pengobatan, melalui diagnosa profesional oleh dokter apakah perlu melakukan rujukan. Jika perlu melakukan rujukan, dokter baru akan memberikan surat rujukan.
2. Rumah sakit atau klinik yang memiliki kerja sama khusus dengan Askes, boleh mengeluarkan surat rujukan, pasien dapat langsung menuju rumah sakit tingkatan manapun yang telah ditentukan dengan membawa surat rujukan, tidak perlu rujukan per tingkatan.
3. Rumah sakit atau klinik yang memiliki kerja sama khusus dengan Askes, boleh mengeluarkan surat rujukan, pasien dapat langsung menuju rumah sakit tingkatan manapun yang telah ditentukan dengan membawa surat rujukan, tidak perlu rujukan per tingkatan mulai dari rumah sakit kecil sampai rumah sakit besar.

Proses perawatan yang sama

Terhadap diagnosa yang sama, membutuhkan pengobatan berlanjut yang tertera di bawah ini, termasuk dalam proses perawatan yang sama:

1. Pengobatan Barat: sejak hari pengobatan pertama

- (1) Dalam waktu 2 hari menerima penggantian obat untuk luka ringan.
- (2) Dalam waktu 30 hari menerima maksimal 6 kali suntikan non-kimia yang sama.
- (3) Dalam waktu 30 hari menerima maksimal 6 kali terapi pengobatan Barat.
- (4) Dalam waktu 30 hari menerima maksimal 6 kali fototerapi gangguan kulit, inkontinensia urin terapi stimulasi listrik, biofeedback pelatihan otot panggul.



- (5) Dalam waktu 30 hari melakukan maksimal 6 kali membuka jahitan operasi.
- (6) Dalam waktu 30 hari menerima maksimal 6 kali terapi rehabilitasi paru-paru.
- (7) Sebelum akhir bulan berikutnya anak berusia di bawah 9 tahun menerima terapi pengobatan Barat selama 6 kali atau kurang.
- (8) Dalam waktu 30 hari menerima terapi radiasi kanker atau radioterapi.
- (9) Dalam waktu 30 hari melakukan pengobatan cuci darah, dialisis peritoneum.
- (10) Dalam waktu 30 hari menerima terapi oksigen hiperbarik.
- (11) Dalam waktu 30 hari menerima terapi desensitisasi.
- (12) Dalam waktu 30 hari menerima perawatan di rumah.
- (13) Dalam waktu 30 hari menerima terapi mental untuk masyarakat.
- (14) Dalam waktu 30 hari menerima terapi kejiwaan, terapi okupasi aktif atau psikoterapi.

2. Dokter gigi: sejak hari pengobatan pertama

- (1) Dalam waktu 30 hari menerima maksimal 6 kali pengobatan terhadap pencabutan gigi yang sama.
- (2) Dalam waktu 30 hari menerima maksimal 6 kali pengobatan restorasi (tambal gigi) terhadap gigi yang sama.
- (3) Dalam waktu 30 hari menerima maksimal 6 kali pembersihan karang terhadap gigi yang sama.
- (4) Dalam waktu 60 hari menerima perawatan saluran akar gigi pada bagian yang sama.

3. Pengobatan Cina: sejak hari pengobatan pertama

- (1) Dalam waktu 30 hari menerima maksimal 6 kali pengobatan



6 Pelayanan yang disediakan Askes

akupuntur yang sama atas diagnosa sama yang membutuhkan pengobatan berkelanjutan.

- (2) Dalam waktu 30 hari menerima maksimal 6 kali pengobatan untuk dislokasi yang sama atas diagnosa sama yang membutuhkan pengobatan berkelanjutan.
- (3) Dalam waktu 30 hari menerima maksimal 6 kali pengobatan untuk luka yang sama atas diagnosa sama yang membutuhkan pengobatan berkelanjutan.

Dalam proses perawatan yang sama, selain pembayaran tanggungan dasar sebagian pada saat pengobatan pertama kalinya, pasien pada masa pengobatan tidak perlu membayar tanggungan dasar sebagian rawat jalan (tidak termasuk pasien rehabilitasi fisik dan pengobatan luka secara tradisional).

Bila Anda adalah pasien rehabilitasi fisik dan pengobatan luka secara tradisional, maka, mulai dari proses perawatan yang sama kedua kalinya, Anda harus membayar tanggungan sebagian rawat jalan sebesar NT\$50 setiap kali perawatan (tidak termasuk pasien rehabilitasi fisik “tingkat kesulitan menengah ke atas” dan luka “tingkat kesulitan atas”).

Setiap kali perawatan Anda wajib membawa kartu Askes sebagai bukti pengobatan, supaya rumah sakit dapat membuat catatan medis.

Perhatian

Dalam proses pengobatan, bila karena keadaan penyakit berubah, tidak dapat melanjutkan pengobatan semula, bila dokter mendiagnosa ulang, kondisi ini tidak termasuk dalam batasan proses perawatan yang sama. Maka, sesuai dengan prosedur yang berlaku, pasien harus mendaftar ulang, berobat, dan membayar biaya.



Rawat darurat

Badan Asuransi Kesehatan membantu menanggung sebagian besar dari biaya administrasi, pemeriksaan, pengobatan yang dilakukan saat rawat darurat. Anda hanya butuh membayar “Tanggungungan sebagian untuk rawat darurat” (keterangan lebih lanjut mengenai tanggungungan sebagian untuk rawat darurat, silakan lihat Bab 7).

Rawat inap

Bagi masyarakat yang bergabung dalam Askes, bila membutuhkan rawat inap, Askes akan membantu menanggung sebagian besar dari “biaya kamar inap untuk ranjang asuransi” dan “biaya rawat inap rumah sakit”, Anda hanya perlu membayar 5%~30% tanggungungan sebagian untuk rawat inap (keterangan lebih lanjut mengenai tanggungungan sebagian untuk rawat inap, silakan lihat Bab 7).

1. Biaya kamar inap

“Ranjang asuransi” adalah ranjang dalam setiap kamar inap rumah sakit yang memiliki tiga ranjang (atau lebih) serta ranjang khusus seperti ranjang perawatan intensif, ranjang isolasi. Bila yang Anda tempati bukan ranjang asuransi, maka Anda harus membayar selisih biaya yang tidak ditanggung oleh Askes. Mengenai selisih biaya kamar rumah sakit: kamar inap untuk satu orang atau kamar inap untuk dua orang, Anda dapat melihat langsung di loket rumah sakit, website, atau pada papan pengumuman di stasiun perawat di rumah sakit tersebut.

Biaya kamar inap rumah sakit dihitung mulai dari hari pertama rawat inap, hari saat pasien keluar rumah sakit tidak dihitung. Dengan kata lain “hitung masuk, tidak hitung keluar”.

2. Biaya rawat inap

Biaya rawat inap termasuk biaya pemeriksaan, pengobatan, administrasi, dan operasi. Meskipun tidak ada batas maksimal jumlah



hari rawat inap, tapi tetap harus dilihat dari kondisi penyakit dan kebutuhan pengobatan Anda.

Bila dokter mendiagnosa Anda tidak perlu menjalani rawat inap, tapi Anda bersikeras untuk menjalaninya, Askes tidak akan membantu menanggung biaya rawat inap. Anda harus menanggung sendiri seluruh biaya tersebut. Selain itu, sesuai dengan ketentuan pemakaian obat khusus, bila melalui diagnosa dokter, keadaan penyakit sesuai dengan ketentuan, biaya akan ditanggung oleh Askes.

3. Rawat inap tidak perlu menahan kartu Askes

Mulai dari 1 Juni 2018, menghapus ketentuan semula yang menetapkan masyarakat selama masa rawat inap perlu meninggalkan kartu Askes, diubah menjadi pasien rawat inap tidak perlu menahan kartu Askes. Mempertimbangkan masyarakat saat menjalani rawat inap, jika dikarenakan pengobatan penyakit departemen medis yang tidak sama, melalui diagnosa dokter harus segera menerima pengobatan, serta rumah sakit tersebut tidak memiliki departemen pengobatan medis yang sesuai untuk memberikan layanan, harus sesuai dengan ketentuan mengajukan permohonan meninggalkan klinik untuk berobat.

Serta sebelum Anda keluar dari rumah sakit, mohon untuk menyiapkan kartu Askes mengurus administrasi keluar rumah sakit.

Perawatan di rumah

Perawatan di rumah adalah layanan perawatan, termasuk kunjungan, pemeriksaan, penyediaan bahan-bahan pengobatan, layanan perawatan umum, pemantauan pernapasan, pencernaan atau saluran kemih pasien, dan perawatan berbagai jenis kateter dan stoma lainnya, dan pengiriman pemeriksaan spesimen atas nama pasien, serta bantuan dan bimbingan bagi anggota keluarga atau perawat di rumah untuk menguasai beberapa teknik untuk menjaga pasien.



1. Bagaimanakah cara mendaftar

- (1) Bila pasien rawat inap yang melalui diagnosa dokter memenuhi persyaratan untuk menjalani perawatan di rumah, departemen rumah sakit yang bertanggung jawab mengatur perawatan di rumah akan langsung mendaftarkan, atau mengatur rujukan pasien ke lembaga medis atau fasilitas perawatan lain yang memiliki layanan perawatan di rumah.
- (2) Bila pasien bukan merupakan pasien rawat inap, tetapi melalui diagnosa dokter memenuhi persyaratan untuk menjalani perawatan di rumah, juga boleh langsung mendaftar kepada lembaga medis atau fasilitas perawatan yang memiliki layanan perawatan di rumah.

Pasien yang memenuhi kriteria berikut terdaftar dalam perawatan di rumah

1. Saat pasien sadar, lebih dari 50% kegiatannya terbatas di tempat tidur atau kursi.
2. Pasien memiliki kebutuhan perawatan medis dan layanan perawatan yang jelas.
3. Pasien dengan penyakit kronis yang membutuhkan perawatan jangka panjang atau tetap membutuhkan perawatan setelah keluar dari rumah sakit.

2. Peraturan sehubungan dengan Askes

- (1) Perawatan di rumah dalam waktu 30 hari dianggap sebagai proses perawatan yang sama. Jumlah kunjungan berobat pada kartu Askes pasien hanya perlu dipotong pada saat kunjungan dokter dan perawat pertama kalinya setiap bulan.
- (2) Jumlah kunjungan ke rumah pasien pada dasarnya dibagi sebagai berikut: perawat dua kali sebulan, dokter sekali dalam dua bulan.



- (3) Tanggungan sebagian yang harus ditanggung pasien adalah sebesar 5% dari biaya pengobatan setiap kunjungan (tidak termasuk pasien yang memenuhi persyaratan bebas tanggungan sebagian serta daerah yang langka sumber daya pengobatan).
- (4) Biaya transportasi kunjungan dokter dan perawat ditanggung oleh pasien.
- (5) Mempertimbangkan pasien perawatan di rumah memiliki banyak kesulitan untuk pergi keluar mengambil obat, maka diberi kelonggaran ketentuan sewaktu dokter membuka resep obat terkontrol tingkat 1 dan tingkat 2, karena alasan tertentu tidak dapat menuju rumah sakit, klinik semula untuk penyediaan/peracikan obat, dapat menuju rumah sakit atau pusat kesehatan lain yang memiliki kerja sama khusus dengan Askes untuk penyediaan/peracikan obat.

Perawatan rumah Hospice

Askes menyediakan tiga macam perawatan Hospice: perawatan Hospice di rumah sakit, perawatan Hospice di rumah (termasuk perawatan Hospice di komunitas), perawatan Hospice bersama. Pasien penerima perawatan jenis ini adalah pasien dengan semua jenis kanker stadium akhir, pasien penderita Sklerosis lateral amiotrofik, serta pasien penderita 8 macam penyakit parah lainnya. Kedelapan macam penyakit parah ini adalah: “penyakit mental yang disebabkan oleh usia lanjut”, “kerusakan otak/mental lainnya”, “gagal jantung”, “hambatan saluran pernapasan kronis, letaknya belum diidentifikasi”, “penyakit paru-paru lainnya”, “penyakit hati kronis dan sirosis”, “gagal ginjal akut, belum jelas kondisinya”, “gagal ginjal kronis dan gagal ginjal, belum jelas kondisinya”.



Layanan

1. Perawatan Hospice di rumah sakit

Oleh karena tidak semua rumah sakit menyediakan ranjang Hospice, Anda dapat mengecek melalui website Badan Asuransi Kesehatan <https://www.nhi.gov.tw>→Layanan Askes→Rencana Medis Askes→Layanan Pencarian Online Perawatan Hospice (Rawat Inap, Perawatan di Rumah, Perawatan Terpadu), atau langsung menelepon cabang kantor layanan Badan Asuransi Kesehatan di setiap daerah, setelah mendapat daftar nama rumah sakit dan lembaga medis yang menyediakan layanan tersebut, lalu pergi berobat. Setelah melalui diagnosa dokter bahwa Anda memenuhi persyaratan, dokter akan mengatur Anda untuk masuk dan menerima perawatan Hospice. Anda kemudian akan menerima penjelasan rinci mengenai penandatanganan surat persetujuan penerimaan perawatan Hospice, tindakan penanganan dan pencegahan medis non-invasif, serta hal-hal yang perlu diperhatikan lainnya dari tim yang telah menerima pelatihan profesional yang ketat.

2. Perawatan Hospice di rumah (termasuk perawatan Hospice di komunitas)

Bila Anda atau anggota keluarga Anda memilih untuk pulang atau menerima perawatan dari panti jompo terdekat, Badan Asuransi Kesehatan juga menyediakan layanan perawatan Hospice di rumah. Dokter beserta staf medis profesional (golongan A) lainnya atau lembaga panti jompo akan berkunjung ke rumah Anda, dan memberikan layanan seperti perawatan umum, penanganan berkaitan dengan masalah psikologis, sosial, dan spiritual pasien penyakit kronis, anggota keluarganya. Mulai dari tahun 2014 diterapkan perawatan Hospice di rumah berbasis komunitas (golongan B). Pelonggaran pada ketentuan spesifikasi tenaga medis “Perawatan Hospice di komunitas”, yaitu dokter perawatan



primer memiliki kesempatan untuk memenuhi kualifikasi. Hal ini dimaksudkan agar layanan perawatan Hospice dapat diberikan secara mendalam kepada masyarakat serta bermanfaat bagi masyarakat di daerah terpencil. Demi memberikan layanan terbaik kepada pasien perawatan Hospice di rumah, rumah sakit menyediakan saluran telepon 24 jam. Anda dapat sewaktu-waktu menghubungi perawat yang bertugas dan bertanya mengenai masalah berkaitan dengan perawatan pasien. Nomor saluran telepon 24 jam dapat Anda cek di <https://www.nhi.gov.tw>→Layanan Askes→Rencana Medis Askes→Layanan Pencarian Online Perawatan Hospice (Rawat Inap, Perawatan di Rumah, Perawatan Terpadu).

3. Perawatan Hospice bersama

Mengingat bahwa tidak semua rumah sakit menyediakan ranjang Hospice, demi memudahkan pasien yang berkeinginan menjalani perawatan Hospice, tapi tidak mendapatkan perawatan yang diinginkan oleh karena tidak tersedianya ranjang Hospice. Badan Asuransi Kesehatan sejak bulan April 2011 mulai menjalankan program perawatan Hospice bersama. Pasien dapat menjalani perawatan Hospice di ranjang rawat darurat. Program ini bertujuan agar pasien yang menginap di ruang penyakit akut, ruang ICU, ruang perawatan pernapasan dan ruang khusus lainnya, serta pasien rawat darurat dapat menikmati layanan perawatan yang disediakan bersama oleh tim medis semula dan tim medis “Perawatan Hospice bersama” (tim medis “Perawatan Hospice bersama” menyediakan layanan perawatan Hospice, tim medis semula menyediakan layanan rawat inap).

Perawatan terpadu pengobatan medis di rumah

Mulai dari Februari 2016 Askes menyediakan 3 tahap berurutan perawatan terpadu pengobatan medis di rumah yaitu “Pengobatan



medis di rumah”, “Pengobatan medis berat di rumah”, “Perawatan Hospice”. Sesuai dengan perkembangan/perubahan penyakit pasien, tim medis yang dibentuk oleh lembaga medis dan perawatan di rumah memberikan perawatan berlanjut dengan pasien sebagai inti dari layanan. Supaya pasien dapat menetap di rumah, tim medis selain menyediakan layanan konsultasi telepon 24 jam, jika terdeteksi pasien memerlukan perawatan jangka panjang, juga akan membantu mengatur pasien ke pusat manajemen perawatan jangka panjang di setiap daerah, dengan tujuan memperkuat jalinan antara sumber daya medis dengan perawatan.

Mulai dari Juni 2019 direncanakan memperluas cakupan isi layanan, menambahkan layanan dokter gigi, dokter pengobatan Cina dan apoteker, serta menambah tanggung jawab dokter utama perawatan rumah. Keseluruhan kebutuhan perawatan pasien melalui penilaian seksama oleh dokter utama perawatan rumah, jika dibutuhkan, dapat menghubungkan ke layanan dokter gigi, dokter pengobatan Cina, perawat, terapis pernapasan, dan staf medis lain. Dan pasien juga harus menggunakan obat dan menerima perawatan sepenuhnya sesuai dengan petunjuk dokter utama perawatan rumah.

Daftar lembaga layanan di dekat tempat tinggal Anda dapat dicari pada website Badan Asuransi Kesehatan <https://www.nhi.gov.tw>→Layanan Askes→Rencana Medis Askes→Layanan Medis Hospice terkait lain.

Perawatan terpadu dokter keluarga Askes

Perawatan ini terdiri dari 5 klinik dasar di daerah yang sama dan bersama-sama dengan rumah sakit di daerah tersebut, membentuk “Kelompok Komunitas Medis”, bekerja sama dan memberi layanan perawatan kepada masyarakat.



Layanan

1. “Kelompok Komunitas Medis” menyediakan layanan 24 jam saluran konsultasi medis, dapat dengan segera menjawab permasalahan Anda, serta menyediakan layanan perawatan secara berkelanjutan dan menyeluruh.
2. Menyediakan pendidikan mengenai kebersihan dan kesehatan serta manajemen kesehatan, mengajarkan Anda pengetahuan yang tepat untuk meningkatkan kesehatan, memperkuat skrining penyakit, vaksinasi, meningkatkan kemampuan perawatan diri.
3. Bila perlu menjalani pemeriksaan, pengobatan, atau perawatan lebih lanjut ke rumah sakit, dokter keluarga Anda juga dapat menghubungi rumah sakit, membantu Anda rujuk untuk rawat inap, catatan medis Anda juga akan ikut ditransfer ke rumah sakit kerja sama tersebut, rumah sakit kerja sama juga akan segera memberitahu klinik mengenai rujukan dan hasil pengecekan rujukan. Dengan bantuan dokter keluarga, membantu Anda “mencari dokter yang tepat, berobat di kategori yang tepat”, dengan demikian membantu Anda menghemat pemeriksaan yang tidak perlu, penggunaan obat dan waktu menunggu ranjang pasien, serta mengurangi kerepotan bila pergi ke rumah sakit besar namun tidak tahu cara berobat.
4. Setelah penyakit stabil, rumah sakit dapat membantu Anda untuk kembali ke klinik dokter keluarga dan melanjutkan pengobatan. Hal ini akan menambah kemudahan Anda untuk pergi berobat.

Cara pendaffaran “Perencanaan Perawatan Dokter Keluarga secara Keseluruhan”

Badan Asuransi Kesehatan menganalisa catatan medis dalam klinik pengobatan Barat masyarakat tahun sebelumnya dan mencari calon penerima perawatan yang paling cocok untuk perawatan dasar. Klinik yang biasa dikunjungi sebagai klinik perawatan utama, setelah klinik tersebut mengikuti program ini, Badan Asuransi Kesehatan akan



memberikan daftar nama klinik kepada Program layanan perawatan terpadu dokter keluarga, memberikan layanan perawatan pada masyarakat. Selain itu, keluarga dari peserta tersebut di atas atau pasien setia dokter, dokter yang ikut serta dalam program juga dapat mendaftar sendiri.

Bila Anda ingin mengetahui klinik mana saja yang termasuk anggota “Kelompok Komunitas Medis”, Anda boleh menghubungi nomor saluran layanan konsultasi Badan Asuransi Kesehatan: 0800-030-598, untuk ponsel hubungi 02-4128-678 atau cek di website Badan Asuransi Kesehatan <https://www.nhi.gov.tw>→Layanan Askes→Rencana Medis Askes→Perencanaan Perawatan Terpadu Dokter Keluarga→Area Anggota→Mencari dokter keluarga di dekat rumah.

Program perbaikan tanggungan medis

“Pencegahan lebih baik daripada pengobatan”. Sebagian besar penyakit, bila saat baru terjadi dapat dideteksi dan ditemukan sejak dini, serta segera dilakukan penanganan, maka peluang kesembuhan akan meningkat. Selain itu, ada beberapa penyakit kronis atau penyakit yang memerlukan pengobatan jangka panjang, bila pasien dapat mematuhi instruksi dokter, minum obat tepat waktu, asalkan dikontrol dengan benar, pasien juga dapat hidup normal seperti orang lain pada umumnya.

Badan Asuransi Kesehatan, berdasarkan konsep “membeli kesehatan demi masyarakat”, memilih beberapa macam penyakit yang sering ditemui dan merencanakan “Program perbaikan tanggungan medis”, berharap bahwa dengan memberikan dorongan (insentif) yang sesuai, membimbing lembaga medis untuk memberikan layanan perawatan terpadu dan berkelanjutan kepada pasien, menggunakan kualitas layanan dan efisiensi sebagai dasar jumlah pembayaran. Program membeli kesehatan ini merupakan program yang inovatif.



Layanan

Kasus penyakit yang ditangani dalam “Program perbaikan tanggungan medis” saat ini termasuk: diabetes, penyakit kronis ginjal tahap awal, asma, hepatitis B dan pembawa hepatitis C, kanker payudara, skizofrenia, perawatan menyeluruh ibu hamil, pendidikan dan pengobatan dini, serta penyakit paru obstruktif kronis. Demi meningkatkan kualitas perawatan dan pengobatan klinis rumah sakit tahun 2019 diadakan “Program peningkatan keamanan dan kualitas penggunaan obat rumah sakit”. Rumah sakit akan mengubah kebiasaan lama, yaitu pasien mencari dokter, menjadi penanggung jawab kasus penyakit berinisiatif membantu pasien, bersama-sama dengan pasien membuat rencana perawatan, mengingatkan pasien untuk minum obat tepat waktu, memantau kondisi pasien, mengingatkan pasien waktu untuk pemeriksaan kembali.

Cara untuk berpartisipasi

Hanya dengan cek di website Badan Asuransi Kesehatan <https://www.nhi.gov.tw>→Layanan Askes→Biaya Medis Askes→Deklarasi dan Pembayaran Biaya Medis→Pembayaran Biaya Medis→Area Solusi Perbaikan Pembayaran Medis, atau langsung menelepon kantor layanan Badan Asuransi Kesehatan, Anda dapat segera mengetahui daftar nama rumah sakit yang berpartisipasi dalam “Program perbaikan tanggungan medis” Anda dapat langsung berobat ataupun melalui rujukan.

Bila melalui diagnosa dokter, penyakit yang diderita pasien termasuk dalam kasus penyakit dalam program, pasien tidak perlu mendaftar. Dokter dan tenaga medis profesional lainnya akan memantau kondisi penyakit Anda, serta membuat perencanaan perawatan terpadu. Perlu kami ingatkan, demi perawatan terpadu dan berkelanjutan, pilihlah lembaga medis yang sama selama menjalani masa perawatan.



7

Bagaimana cara peserta Askes berobat?

Bawalah “Kartu Askes” pada saat berobat

Pada saat pergi berobat, mengambil obat, ataupun menjalani pemeriksaan, ingatlah untuk membawa “Kartu Askes” pergi ke klinik atau rumah sakit dengan lambang Askes Nasional, maka Anda dapat berobat dengan status peserta Askes, tetapi Anda tetap harus membayar biaya pendaftaran dan biaya tanggungan sebagian.

Bila Anda lupa membawa kartu Askes, seluruh biaya pengobatan harus Anda tanggung sendiri terlebih dahulu. Asalkan dalam waktu 10 hari (tidak termasuk hari libur) Anda membawa kartu Askes dan bukti slip pembayaran ke rumah sakit atau klinik tempat Anda berobat saat itu, setelah memotong biaya pendaftaran dan biaya tanggungan sebagian yang harus Anda bayar, rumah sakit atau klinik tersebut akan mengembalikan sisanya kepada Anda.





Ingat untuk mengambil “Resep Obat” (Daftar obat) sesuai berobat

Resep obat atau daftar obat, sesuai dengan ketentuan Badan Asuransi Kesehatan, dokter bertanggung jawab untuk memeriksa pasien dan memutuskan obat apa yang harus Anda konsumsi. Kemudian apoteker akan membantu Anda menyiapkan obat sesuai dengan resep dokter. Saat menyerahkan obat kepada Anda, apoteker akan sekaligus mengingatkan Anda hal-hal yang perlu diperhatikan berkaitan dengan cara penggunaan obat tersebut.

Oleh karena itu, sesuai Anda berobat, dokter akan menulis dalam resep obat: obat-obatan yang diperlukan, cara mengonsumsi, dan jumlah yang harus dikonsumsi, dan memberikannya kepada Anda. Dalam waktu 3 hari (lebih dari 3 hari resep obat tidak lagi berlaku, tapi bertemu liburan maka akan diundur atau diperpanjang lamanya) bawalah resep obat dan kartu Askes ke “apotek yang bekerja sama dengan Askes” untuk mengambil obat. Bila klinik atau rumah sakit tempat Anda berobat terdapat apoteker yang memenuhi syarat, Anda juga dapat langsung membawa resep obat ke apotek di klinik atau rumah sakit untuk mengambil obat.

Resep obat harus mencakup keterangan berikut:

1. Nama, umur, jenis kelamin (atau tahun, bulan, dan tanggal kelahiran) pasien
2. Diagnosa penyakit, tanda tangan atau stempel dokter penulis resep obat
3. Nama, alamat, nomor telepon klinik atau rumah sakit
4. Nama, formula, jumlah obat, dosis, keterangan penggunaan (hal-hal yang harus diperhatikan dalam penggunaan obat seperti berapa lama atau kapan obat harus dikonsumsi, dan lain sebagainya)



5. Tanggal penulisan resep, keterangan berapa kali penggunaan resep obat (maksudnya adalah boleh berapa kali membawa resep obat ini untuk mengambil obat, serta jumlah hari dari setiap pengambilan).

Ingat untuk membuat janji dalam jangka waktu yang ditentukan sesuai berobat

Jika dokter membuat resep pengujian, pemeriksaan, atau perawatan rehabilitasi untuk Anda, mohon Anda perhatikan agar dalam waktu yang ditentukan di bawah ini mengajukan reservasi jadwal kepada rumah sakit kerja sama atau menerima layanan pengobatan (jika hari terakhir jatuh pada hari libur, diperpanjang ke hari berikutnya), setelah lewat batas waktu, rumah sakit kerja sama tidak dapat menerima permohonan jadwal atau menyediakan layanan pengobatan:

1. Resep pengaturan jadwal pengujian, pemeriksaan: seratus delapan puluh hari terhitung mulai tanggal pembukaan resep.
2. Resep pengaturan jadwal perawatan rehabilitasi: tiga puluh hari terhitung mulai tanggal pembukaan resep.

Proses berobat

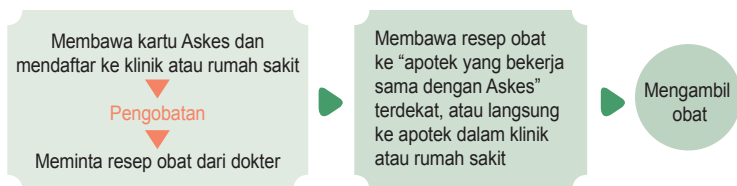

Perhatian: biaya pendaftaran adalah biaya administrasi yang dipungut oleh rumah sakit terhadap masyarakat; menurut Undang-undang Asuransi Kesehatan, biaya pendaftaran bukan tanggungan Askes, juga bukan dipungut oleh Badan Asuransi Kesehatan. Bila masyarakat memiliki pertanyaan, dapat langsung bertanya pada Departemen Kesehatan setempat.



7 Bagaimana cara peserta Askes berobat?

Peraturan penggunaan resep obat umum

Setiap kali dokter memberikan resep obat, resep akan diberikan untuk pengobatan selama maksimal 7 hari. Bila Anda didiagnosa menderita penyakit kronis, dokter dapat memberi Anda resep obat untuk konsumsi selama 30 hari. (berkaitan dengan resep obat lanjutan untuk penyakit kronis, silakan lihat Bab 9)

Bila apotek kebetulan tidak memiliki obat yang tertera pada resep obat, dokter juga tidak memberi keterangan bahwa pasien wajib untuk mengkonsumsi/memakai obat tersebut, apoteker boleh mengganti obat tersebut dengan obat merek lain yang memiliki bahan, formula dan dosis serupa, yang harganya tidak melampaui harga obat semula. Akan tetapi, obat pengganti ini harus termasuk dalam obat yang ditanggung oleh Askes.

Peraturan rujukan berobat ke tempat lain

Bila tenaga kerja, peralatan, kemampuan teknik rumah sakit atau klinik kerja sama terbatas, tidak dapat memberikan layanan secara penuh atau menyeluruh, wajib membantu Anda melakukan rujukan ke rumah sakit lain yang memiliki kemampuan untuk memberikan Anda pengobatan. Akan tetapi, bila kondisi penyakit Anda kritis, rumah sakit kerja sama wajib melakukan penanganan terlebih dahulu, baru boleh melakukan rujukan. Selain itu, bila kondisi Anda setelah menjalani perawatan rujukan telah stabil dan tidak perlu melanjutkan perawatan di rumah sakit rujukan tersebut, rumah sakit kerja sama akan membantu Anda transfer kembali ke rumah sakit tempat Anda berobat semula, atau rumah sakit kerja sama lain yang cocok, untuk melanjutkan pengobatan.

Bila Anda memenuhi persyaratan yang diperlukan untuk melakukan rujukan di atas, dokter keluarga Anda atau loket rujukan rumah sakit



kerja sama akan mengatur perencanaan rujukan Anda, termasuk waktu, jenis divisi klinik, dan bantuan untuk administrasi pendaftaran, tidak perlu mengikuti urutan tingkatan rumah sakit untuk melakukan rujukan. Kami sarankan sewaktu dokter keluarga Anda menulis surat rujukan, diskusilah dengan dokter yang akan menerima rujukan Anda. Karena perencanaan rujukan dibuat berdasarkan komunikasi dua arah dan melalui pertimbangan profesional, maka Anda harus pergi merujuk sesuai dengan rumah sakit, klinik kerja sama, jenis divisi klinik yang tertera di atas. Dengan demikian, dokter baru dapat memberikan layanan terbaik untuk Anda, serta biaya tanggungan sebagian baru dapat dihitung sesuai dengan ketentuan rujukan.

Bila karena kondisi khusus, Anda tidak dapat melakukan rujukan pada waktu yang tertera di atas surat rujukan, Anda dapat langsung berkonsultasi dengan rumah sakit tempat penerima rujukan agar membantu untuk mengatur waktu berobat yang lain. (keterangan berkaitan dengan cara rujukan, silakan lihat Bab 6)

Tanggung (pembayaran) sebagian

Saat kita pergi berobat ke klinik atau rumah sakit, selain biaya pengobatan yang ditanggung Askes, kita juga harus menanggung sebagian kecil dari biaya, inilah yang dimaksud dengan “Tanggung (pembayaran) sebagian”. Kami ingatkan bahwa upaya ini dilakukan untuk membantu orang yang sakit, maka harus dipergunakan sebaik-baiknya, karena sumber daya sangat berharga dan tidak boleh disia-siakan.

Biasanya, pada saat pergi berobat, tanggungan sebagian yang harus Anda tanggung termasuk: tanggungan sebagian untuk rawat jalan, tanggungan sebagian untuk obat-obatan. Bila Anda juga menerima terapi rehabilitasi fisik atau terapi pengobatan luka ala Cina, maka Anda juga harus membayar “Tanggung sebagian untuk terapi rehabilitasi fisik (termasuk terapi pengobatan luka ala Cina)”. Bila Anda



7 Bagaimana cara peserta Askes berobat?

diatur untuk menjalani rawat inap, maka saat keluar dari rumah sakit Anda harus membayar “Tanggungan sebagian untuk rawat inap”.

1. Tanggungan sebagian untuk rawat jalan:

Jenis	Tanggungan sebagian					
	Pengobatan Barat		Rawat darurat (Dibagi menurut triase/ tingkat keparahan)		Dokter gigi	Pengobatan Cina
Tingkatan rumah sakit	Melalui rujukan	Tanpa melalui rujukan	Tingkat 1-2	Tingkat 3-5		
Pusat kesehatan	NT\$170	NT\$420	NT\$450	NT\$550	NT\$50	NT\$50
Rumah sakit distrik	NT\$100	NT\$240	NT\$300		NT\$50	NT\$50
Rumah sakit daerah	NT\$50	NT\$80	NT\$150		NT\$50	NT\$50
klinik	NT\$50	NT\$50	NT\$150		NT\$50	NT\$50

Perhatian:

1. Bagi pemegang “Bukti penderita cacat” terlepas dari tingkatan rumah sakit manapun, saat berobat akan dikenakan tanggungan sebagian sebesar NT\$50.
2. Pasien operasi rawat jalan, operasi darurat, atau rawat inap, yang telah keluar dari rumah sakit dan kembali berobat pertama kalinya dalam waktu 1 bulan, serta pasien melahirkan yang keluar dari rumah sakit dan kembali berobat pertama kalinya dalam waktu 6 minggu, setelah membawa surat rujukan pergi berobat, karena luka atau penyakit rujukan melalui identifikasi dokter perlu melanjutkan pengobatan rawat jalan, dalam satu bulan dari hari pengobatan rujukan belum lebih dari 4 kali kembali berobat, dianggap sebagai rujukan. Rumah sakit wajib mengeluarkan surat bukti untuk pasien.





2. Tanggungan sebagian untuk biaya obat:

Biaya obat	Tanggungan sebagian	Biaya obat	Tanggungan sebagian
kurang dari NT\$100	NT\$0	NT\$601-700	NT\$120
NT\$101-200	NT\$20	NT\$701-800	NT\$140
NT\$201-300	NT\$40	NT\$801-900	NT\$160
NT\$301-400	NT\$60	NT\$901-1.000	NT\$180
NT\$401-500	NT\$80	lebih dari NT\$1.001	NT\$200
NT\$501-600	NT\$100		

3. Tanggungan sebagian biaya terapi rehabilitasi (termasuk terapi pengobatan luka ala Cina):

Jika Anda menerima terapi rehabilitasi fisik atau terapi pengobatan luka secara tradisional, maka mulai dari proses perawatan yang sama untuk kedua kalinya, akan ditarik biaya tanggungan sebagian sebesar NT\$50 setiap kalinya (tidak termasuk terapi rehabilitasi fisik “tingkat kesulitan menengah ke atas” dan “tingkat kesulitan atas”)

4. Tanggungan sebagian untuk rawat inap:

Jumlah biaya tanggungan sebagian yang harus Anda tanggung di rumah sakit yang bekerja sama dengan Askes adalah berdasarkan jenis kamar rumah sakit untuk penyakit akut atau kronis dan jumlah hari rawat inap, dan dihitung berdasarkan total biaya rawat inap saat itu dan perbandingan tanggungan sebagian. Perbandingan tanggungan sebagian sebagai berikut:

Jenis kamar rumah sakit	Perbandingan tanggungan sebagian			
	5%	10%	20%	30%
Penyakit akut	--	dalam waktu 30 hari	31-60 hari	lebih dari 61 hari
Penyakit kronis	dalam waktu 30 hari	31-90 hari	91-180 hari	lebih dari 181 hari



7 Bagaimana cara peserta Askes berobat?

Perhatian: Bila Anda dengan penyakit yang sama, dalam waktu 30 hari menginap di ruang penyakit akut, atau dalam waktu 180 hari menginap di ruang penyakit kronis, besar tanggungan sebagian yang perlu ditanggung memiliki batas maksimal. Batas maksimal biaya akan diumumkan setiap satu tahun sekali, misalnya mulai dari 1 Januari 2019 sampai dengan 31 Desember 2019, pasien dengan penyakit yang sama, dalam waktu 30 hari menginap di ruang penyakit akut, atau dalam waktu 180 hari menginap di ruang penyakit kronis, batas maksimal tanggungan sebagian sebesar NT\$39.000 untuk setiap kali menginap, dan batas maksimal tanggungan sebagian sebesar NT\$65.000 untuk sepanjang tahun. Bila melampaui batas tanggungan sebagian untuk sepanjang tahun, boleh mengajukan permintaan pengembalian sebelum 30 Juni tahun berikutnya (perhatian: Departemen Kesehatan dan Kesejahteraan setiap tahun mengumumkan batas maksimal tanggungan sebagian untuk rawat inap tahun tersebut).

Cara mengajukan permintaan pengembalian :

1. Mengisi formulir pengajuan permintaan pengembalian biaya pengobatan Askes Nasional yang dibayar sendiri dari Badan Asuransi Kesehatan, membawa formulir permohonan, bukti pembayaran biaya pengobatan, dan daftar perincian biaya, tetapi peserta asuransi yang setuju perhitungan pengembalian biaya dilakukan oleh penanggung asuransi, tidak perlu membawa bukti pembayaran biaya pengobatan dan daftar perincian biaya, serta mengajukan permohonan ke kantor cabang Badan Asuransi Kesehatan di mana rumah sakit tempat Anda pertama kali berobat.
2. Formulir permohonan dapat didapatkan dari loket layanan kantor cabang Badan Asuransi Kesehatan di setiap daerah atau dari website Badan Asuransi Kesehatan: <https://www.nhi.gov.tw>→Layanan Askes→Biaya Medis Askes→Biaya Berobat dan Pengembalian Dana→Pengembalian Biaya Pengobatan Tanggungan Sendiri→Penjelasan dan Formulir Permohonan



Pengembalian Tanggungan Sendiri→Formulir Permohonan Pengembalian Tanggungan Sendiri Asuransi Kesehatan Nasional.

Orang yang boleh bebas dari tanggungan sebagian

1. Orang yang boleh bebas dari seluruh tanggungan sebagian:
 - (1) Pasien dengan penyakit berat, menjalani persalinan, serta pasien di daerah pegunungan atau luar pulau.
 - (2) Pasien yang dari lembaga medis di luar pulau merujuk ke lembaga medis di pulau Taiwan, baik sebagai pasien rawat jalan ataupun rawat darurat.
 - (3) Veteran dan perwakilan anggota keluarga korban veteran dengan kartu Askes yang memiliki huruf "Rong (terhormat)" di atasnya.
 - (4) Penduduk ekonomi lemah.
 - (5) Anak di bawah umur 3 tahun.
 - (6) Terdaftar sebagai pasien tuberkulosis dan berobat ke rumah sakit yang telah ditunjuk.
 - (7) Penduduk yang terdaftar dalam asuransi tenaga kerja, dan berobat karena mengalami kecelakaan dalam pekerjaan.
 - (8) Pasien rawat jalan yang menderita keracunan minyak PCB.
 - (9) Penduduk berusia lebih dari 100 tahun.
 - (10) Pria peserta Wajib Militer pemegang kartu identitas wajib militer selama masa layanan (termasuk peserta Layanan Pengganti Wajib Militer penelitian dan pengembangan tahap pertama dan kedua).
2. Orang yang boleh bebas dari tanggungan sebagian untuk biaya obat:



7 Bagaimana cara peserta Askes berobat?

- (1) Pemegang “resep obat berkelanjutan” (lebih dari 28 hari). (Penyakit kronis yang diumumkan oleh Departemen Kesehatan termasuk hipertensi, diabetes, dan sekitar 100 jenis penyakit lainnya, untuk keterangan lebih lanjut kunjungi website Badan Asuransi Kesehatan <https://www.nhi.gov.tw>→Layanan Askes→Layanan Berobat Askes→Penyakit Kronis dan Resep Obat→Resep Obat Lanjutan Penyakit Kronis)
 - (2) Penerima layanan perawatan gigi.
 - (3) Penerima layanan perawatan yang terdaftar dalam “standar” ketentuan tanggungan Askes.
3. Orang yang boleh bebas dari tanggungan sebagian untuk biaya terapi rehabilitasi:
- (1) Terapi rehabilitasi yang dilakukan termasuk dalam “tingkat menengah-kompleks”, di antaranya menjalani terapi fisik “tingkat menengah” lebih dari 3 macam dengan total jumlah jam terapi melebihi 50 menit, seperti stimulasi otot listrik dan 14 jenis terapi lainnya.
 - (2) Terapi rehabilitasi yang dilakukan termasuk dalam “tingkat kompleks”, perlu dilakukan langsung oleh tenaga terapi profesional, seperti pelatihan keseimbangan, dan 7 jenis terapi lainnya. Resep obat hanya boleh ditulis oleh dokter ahli terapi.
4. Daerah yang langka sumber daya pengobatan:
Penduduk yang menerima perawatan di daerah yang kekurangan sumber daya pengobatan, baik sebagai pasien rawat jalan, pasien rawat inap atau perawatan di rumah, dibebaskan dari 20% tanggungan sebagian. (Badan Asuransi Kesehatan setiap setahun sekali mengumumkan daftar daerah yang termasuk langka sumber daya pengobatan).



Kuitansi pembayaran, daftar perincian biaya pengobatan, dan perincian obat

Setelah Anda selesai berobat atau keluar dari rumah sakit, ingatlah untuk meminta dan menyimpan dengan baik “kuitansi pembayaran”, “daftar perincian biaya pengobatan”, dan “perincian obat” dari rumah sakit atau klinik.

1. Kuitansi pembayaran

Isi dari “kuitansi pembayaran” termasuk “biaya tanggungan Askes” dan “biaya yang harus ditanggung sendiri” serta nomor kode kartu Askes. Saat melaporkan pajak perorangan, kuitansi ini dapat menjadi bukti untuk mendapatkan potongan pajak. Melalui nomor kode kartu Askes dapat diketahui berapa kali pemegang kartu pergi berobat pada tahun tersebut, serta mencegah kesalahan dalam pemakaian kartu.

Ada klinik atau rumah sakit yang memberikan “kuitansi pembayaran”, ada juga beberapa klinik atau rumah sakit yang mencetaknya bersama-sama dengan “Daftar perincian biaya pengobatan” di atas satu kertas.

2. Daftar perincian biaya pengobatan

Isi dari “daftar perincian biaya pengobatan”, termasuk biaya pengobatan pada saat itu yang harus Anda tanggung (termasuk biaya administrasi pendaftaran dan biaya tanggungan sebagian, serta biaya lainnya), poin Askes (biaya yang memakai poin Askes termasuk biaya pemeriksaan, biaya pengobatan, biaya obat, biaya layanan farmasi/apotek) dan lainnya. Bila Anda menerima perawatan terapi rehabilitasi fisik ala Barat atau terapi pengobatan luka ala Cina, pada “daftar perincian biaya pengobatan” juga akan mencantumkan biaya terapi tersebut.

Dengan adanya daftar perincian ini, setelah selesai berobat Anda dapat memeriksa apakah rincian biaya yang dipungut oleh rumah



7 Bagaimana cara peserta Askes berobat?

sakit atau klinik itu benar, sekaligus mengetahui poin Askes yang dipakai untuk pengobatan saat itu.

3. Perincian obat

Isi dari “perincian obat” termasuk nama pasien, jenis kelamin pasien, nama obat, formula dan jumlah obat, cara dan jumlah penggunaan, nama, alamat, nomor telepon dari tempat penyediaan/peracikan obat, nama apoteker, tanggal peracikan, keterangan peringatan lainnya. Keterangan peringatan ini menurut Undang-undang Farmasi harus dicetak di atas kantong obat, bila tidak dapat dicetak di atas kantong obat, harus menyertakan daftar perincian obat.

Perincian obat dapat membantu Anda obat mana saja yang Anda konsumsi/pakai serta bagaimana cara mengonsumsi/memakainya. Bila Anda perlu untuk pergi berobat ke dokter lain, perincian obat ini juga dapat memberikan referensi untuk dokter tersebut.

Dokter harus memberi tahu pasien bila dia harus membayar sendiri biaya pengobatan

Bila dokter ingin memberikan perawatan yang “tidak termasuk dalam tanggungan Askes”, dokter wajib memberitahukan terlebih dahulu dan memastikan Anda setuju untuk menjalani perawatan tersebut, baru boleh melakukan perawatan.

Bila Anda tidak mengerti atau memiliki pertanyaan sehubungan dengan “biaya tanggungan sendiri” yang tertera dalam daftar perincian, Anda boleh meminta bantuan rumah sakit dan lembaga medis untuk memeriksa jelas atau menghubungi saluran layanan konsultasi Badan Asuransi Kesehatan: 0800-030-598, untuk ponsel silakan hubungi 02-4128-678.





Undang-undang Asuransi Kesehatan Nasional pasal 51, biaya berikut tidak termasuk dalam tanggungan Askes

1. Layanan perawatan yang sesuai peraturan termasuk dalam tanggungan pemerintah.
2. Vaksinasi dan layanan perawatan lain yang termasuk dalam tanggungan pemerintah.
3. Pengobatan untuk kecanduan narkoba (termasuk kecanduan minuman keras dan kecanduan rokok), bedah kecantikan, operasi ortodontik (pembenahan gigi), operasi yang bersifat pencegahan, operasi untuk teknologi bantuan reproduksi, operasi pergantian kelamin.
4. Obat-obatan ringan yang dapat diperoleh tanpa resep dokter, obat-obatan yang disarankan oleh dokter, apoteker, atau peracik obat (juga tanpa melalui resep dokter).
5. Dokter khusus, tenaga medis khusus, serta perawat yang telah ditentukan.
6. Transfusi darah. Akan tetapi, transfusi yang telah melalui diagnosa dokter dan dilakukan untuk pasien gawat darurat, tidak termasuk dalam batasan ini.
7. Percobaan menggunakan tubuh manusia.
8. Perawatan inap pada siang hari. Akan tetapi, perawatan mental/kejiwaan tidak termasuk dalam batasan ini.
9. Makanan selain makanan melalui saluran pipa tabung, selisih biaya kamar rumah sakit.
10. Transportasi, pendaftaran, dan bukti dokumen pasien.
11. Pemasangan gigi palsu, mata buatan, kacamata, alat bantu dengar, kursi roda, tongkat penopang, dan alat lainnya yang tidak termasuk dalam kebutuhan pengobatan aktif.
12. Layanan perawatan dan obat-obatan lain yang telah ditanggung oleh asuransi lain, yang telah melalui persetujuan



7 Bagaimana cara peserta Askes berobat?

dari pihak yang berwenang dan diumumkan oleh Badan Asuransi Kesehatan.

Selisih tanggungan sendiri untuk biaya bahan khusus masyarakat

1. Badan Asuransi Kesehatan menyetujui masyarakat dapat menanggung sendiri sebagian bahan khusus, agar dapat memberikan lebih banyak pilihan kepada masyarakat

Penerapan tanggungan selisih biaya bahan khusus oleh Badan Asuransi Kesehatan saat ini telah memadai serta memiliki hasil yang baik. Akan tetapi, oleh karena perbaruan dan perbaikan peralatan medis yang terus menerus, ada beberapa bahan khusus dalam hal bahan materi atau fungsi hanya terdapat sedikit perbaikan, tetapi harganya jauh lebih mahal dibanding bahan khusus yang termasuk dalam Askes, tidak dapat tercakup sepenuhnya dalam premi Askes. Demi meringankan beban masyarakat Badan Asuransi Kesehatan memuat tanggungan selisih biaya bahan khusus, yaitu Askes menanggung biaya fungsi dasar, selisih biaya ditanggung sendiri oleh masyarakat, agar masyarakat memiliki lebih banyak pilihan saat berobat. Sampai dengan 1 Januari 2019, bahan khusus yang tercakup dalam Askes yaitu sebagai berikut:

(1) Anggota tubuh buatan

Mulai dari 1 Maret 1995 termasuk dalam item tanggungan selisih biaya, anggota tubuh buatan yang ditanggung Askes saat ini merupakan anggota tubuh buatan biasa, sedangkan anggota tubuh buatan yang selisih biayanya ditanggung masyarakat memiliki fungsi khusus atau dapat melakukan kustomisasi, penampilan lebih indah. Bila pasien perlu menggunakan anggota tubuh buatan dengan fungsi khusus, setelah melalui penjelasan seksama oleh dokter serta memahami sepenuhnya secara



sukarela menggunakan, Badan Asuransi Kesehatan akan membantu menanggung biaya sesuai dengan biaya pembayaran anggota tubuh buatan yang biasa, sisa selisih biaya ditanggung sendiri oleh pasien.

(2) Alat picu jantung dengan fungsi khusus

Mulai dari 3 Agustus 1995, alat tersebut termasuk dalam alat tanggungan selisih biaya masyarakat. Alat picu jantung (termasuk elektroda timbal) yang ditanggung oleh Badan Asuransi Kesehatan saat ini menggunakan aliran listrik lemah untuk memicu jantung, menjaga fungsi jantung dengan cara memperbaiki irama jantung. Sedangkan “alat picu jantung dengan fungsi khusus” memiliki fungsi yang lebih baik yaitu menggunakan deteksi sinyal, yang lebih dapat memenuhi kebutuhan penderita penyakit jantung, bisa mendekati kebutuhan jangka panjang pasien. Oleh karena ada beberapa pantangan penyakit tertentu yang tidak boleh memakai alat tersebut, maka penggunaannya harus melalui pertimbangan ahli medis untuk memberikan perawatan dan penanganan yang sesuai.

Jika berharap menggunakan “alat picu jantung dengan fungsi khusus”, terhadap pasien yang telah memenuhi syarat penggunaan alat tersebut, Badan Asuransi Kesehatan akan menanggung biaya alat sesuai dengan biaya pembayaran “alat picu jantung”, selisih biaya ditanggung oleh pasien.

(3) Stent arteri koroner dengan lapisan obat

Berlaku mulai dari 1 Desember 2006 termasuk dalam item tanggungan selisih biaya masyarakat. Saat ini vaskular stent yang ditanggung oleh Askes sudah sangat umum digunakan. “Stent arteri koroner dengan lapisan obat” adalah teknik di mana stent dilapisi dengan obat atau lapisan khusus. Pemasangan alat ini dapat mengurangi kemungkinan penyempitan pembuluh



7 Bagaimana cara peserta Askes berobat?

darah. Namun, alat ini memiliki pantangan dan efek samping, dibutuhkan pertimbangan cermat dokter ahli agar dapat dilakukan penanganan yang tepat dan terbaik.

Bila berharap menggunakan “Stent arteri koroner dengan lapisan obat”, Badan Asuransi Kesehatan akan membantu pasien yang memenuhi persyaratan pemasangan alat tersebut menanggung biaya sesuai dengan biaya pembayaran “stent arteri koroner biasa”, selisih kekurangannya ditanggung oleh pasien.

(4) Sendi panggul buatan dengan bahan khusus

Berlaku mulai 1 Januari 2007 termasuk sendi panggul buatan dengan bahan keramik, dan berlaku mulai 1 Oktober 2018 Liners acetabular polyethylene dengan tambahan antioksidan, termasuk dalam tanggungan selisih biaya masyarakat. Sendi panggul buatan yang ditanggung oleh Badan Asuransi Kesehatan saat ini adalah bagian kepala femoral yang dibuat dari paduan logam atau paduan dari kobalt-kromium-molibdenum, serta bagian Liners acetabular mengandung banyak bahan polyethylene yang tahan aus, dengan tingkat keausan sangat rendah. Dalam kondisi normal dapat digunakan lebih dari 15 tahun sampai 20 tahun, Asosiasi Ortopedi Taiwan menyatakan bahwa sendi panggul buatan yang ditanggung Askes, baik dalam hal bahan materi maupun kualitas semuanya mencapai standar dunia kelas pertama. Asalkan digunakan dengan hati-hati, peluang untuk tidak perlu melakukan operasi penggantian sendi panggul buatan sangat besar.

Bila berkeinginan menggunakan “sendi panggul buatan berbahan keramik” atau “Liners acetabular polyethylen”, Badan Asuransi Kesehatan akan membantu pasien yang telah memenuhi persyaratan pemakaian “sendi panggul buatan tradisional” untuk menanggung sebagian sesuai dengan harga pembayaran



“sendi panggul buatan tradisional”, selisih biaya ditanggung oleh pasien. Oleh karena alat ini juga memiliki kontraindikasi dan efek samping, dibutuhkan pertimbangan cermat dokter ahli.

(5) IOL (Intraocular lens) dengan fungsi khusus

Berlaku mulai dari 1 Oktober 2007 termasuk dalam tanggungan selisih biaya masyarakat. Masyarakat hanya perlu memenuhi persyaratan layanan bedah katarak, “IOL dengan fungsi umum” yang ia pakai termasuk dalam batasan tanggungan Askes. IOL ini terbuat dari PMMA, Silicone, Acrylic serta bahan lain. IOL dengan fungsi umum memiliki stabilitas jangka panjang yang baik, serta melalui pengalaman penggunaan dokter mata dalam negeri yang mencapai 20 tahun, telah memadai lebih dari 90% penggunaan pasien katarak. Selain itu “IOL dengan fungsi khusus” juga memiliki fungsi asferis, multifokal, koreksi astigmatisme dan lain-lain, tidak setiap pasien katarak cocok menggunakannya. Dokter harus mengamati sesuai dengan kondisi masing-masing pasien, setelah melalui penilaian dokter dan berdiskusi bersama dengan pasien, baru kemudian memilih menggunakan produk yang sesuai dengan hati-hati.

Bila pasien memenuhi persyaratan untuk menjalani operasi katarak, melalui penjelasan rinci oleh dokter serta mengerti dengan jelas, bila secara sukarela berkeinginan untuk memakai “IOL dengan fungsi khusus”, Badan Asuransi Kesehatan akan membantu menanggung sesuai dengan harga pembayaran “IOL dengan fungsi umum”, selisih biaya ditanggung oleh pasien.

(6) Katup jantung biologis dengan daya tahan kuat

Berlaku mulai dari 1 Juni 2014 termasuk dalam tanggungan selisih biaya khusus. Katup jantung buatan yang digunakan oleh Askes saat ini telah cukup dalam membantu sebagian besar pasien. Kategori tambahan baru yaitu katup jantung biologis



7 Bagaimana cara peserta Askes berobat?

dengan daya tahan kuat merupakan salah satu jenis dari katup jantung biologis (bioprostesis). Perbedaannya dengan katup jantung biologis tradisional adalah pada teknologi pencegahan pengapuran (kalsifikasi), fiksasi jaringan biologis, bahan bingkai katup, cara penanaman (implantasi), atau lama masa penggunaan dan lain sebagainya, telah memiliki kemajuan dalam desain dan data statistik sebagai bukti. Namun, katup jantung biologis dengan daya tahan kuat tetap memiliki pantangan dan efek samping. Maka, dibutuhkan penilaian dan pertimbangan oleh dokter spesialis untuk melakukan pengobatan dan penanganan yang terbaik.

Bila pasien butuh melakukan operasi penggantian katup jantung biologis dengan daya tahan kuat, setelah mendapatkan penjelasan seksama oleh dokter dan memahami dengan jelas, secara sukarela menggunakan kategori tanggungan selisih biaya khusus “katup jantung biologis dengan daya tahan kuat” yang lebih mahal, Badan Asuransi Kesehatan akan menanggung biaya sesuai dengan biaya katup jantung biologis tradisional, sisa selisih biayanya ditanggung oleh pasien.

(7) VP-Shunt (Ventriculoperitoneal Shunting) dengan pengendalian sistem drainase

Mulai dari 1 Juni 2015 termasuk dalam item tanggungan selisih biaya masyarakat. VP-Shunt yang ditanggung oleh Badan Asuransi saat ini adalah sistem kontrol biasa, yaitu katup drainase dengan menggunakan tekanan tetap, terhadap pasien dengan kondisi penyakit stabil, bisa memberikan efek prognosa yang baik, telah cukup digunakan untuk sebagian besar pasien. Akan tetapi, untuk pasien dengan kondisi penyakit tidak stabil, kemungkinan mengalami perubahan di kemudian hari (sebagai contoh: pasien hidrosefalus dengan tekanan normal atau



NPH, pasien trauma, pasien anak dan lain sebagainya), jika di kemudian hari butuh untuk mengubah tekanan, mungkin hanya bisa melalui cara operasi ulang. VP-Shunt yang baru tidak perlu diset ulang melalui operasi, tekanan dapat diatur ulang langsung dari luar tubuh. Akan tetapi, pengaturan ulang tekanan tetap harus melalui pertimbangan seksama ahli medis, untuk memberikan pengobatan dan penanganan yang paling sesuai.

Jika pasien butuh menggunakan VP-Shunt dengan kontrol tekanan di luar tubuh, setelah melalui penjelasan dokter secara seksama, secara sukarela memilih menggunakan VP-Shunt dengan pengendalian sistem drainase, Badan Asuransi Kesehatan akan membantu menanggung biaya sesuai dengan biaya VP-Shunt yang biasa, selisih biaya ditanggung oleh pasien.

(8) Drug-Eluting Stent (DES) untuk pengobatan Stenosis arteri femoral dangkal

Mulai dari 1 Mei 2016, alat tersebut termasuk dalam alat tanggungan selisih biaya masyarakat. Saat ini stent arteri femoral dangkal termasuk dalam stent tanpa lapisan obat yang ditanggung Askes, telah dapat memilih ukuran yang sesuai berdasarkan lesi vaskular yang perlu ditempatkan, serta dapat mengurangi penyempitan atau pengelupasan pembuluh darah, mempertahankan aliran darah yang lancar pada pembuluh darah. “Drug-Eluting Stent (DES) untuk pengobatan Stenosis arteri femoral dangkal” (termasuk stent berlapis obat dan balon aplikator) menggunakan teknik lama dilatasi balon, atau stent arteri femoral dangkal (stent logam telanjang (BMS)) rata-rata kemungkinan terjadinya sumbatan satu tahun kemudian lebih rendah, tapi karena kondisi setiap pasien berbeda, dibutuhkan pertimbangan seksama ahli medis untuk melakukan pengobatan dan penanganan yang terbaik.



7 Bagaimana cara peserta Askes berobat?

Jika pasien butuh menggunakan Drug-Eluting Stent (DES) untuk pengobatan Stenosis arteri femoral dangkal, setelah melalui penjelasan seksama oleh dokter dan memahami dengan jelas, secara sukarela memilih menggunakan Drug-Eluting Stent (DES) untuk pengobatan Stenosis arteri femoral dangkal, Badan Asuransi Kesehatan akan membantu menanggung biaya sesuai dengan biaya stent arteri femoral dangkal (stent logam telanjang (BMS)), selisih biaya ditanggung oleh pasien.

(9) Kateter cryoablasi untuk fibrilasi atrium

Mulai dari 1 November 2017 termasuk dalam item tanggungan selisih biaya masyarakat. Kateter perekaman elektrokauter diagnostik pendinginan perfusi 3D yang dibayar Askes saat ini menggunakan energi listrik yang diubah menjadi energi termal, dengan elektrokauterasi jantung dari titik demi titik melaksanakan elektrokauter jaringan jantung, telah dapat memberikan pengobatan bagi pasien dengan displasia atrium atau ventrikel yang rumit. “Kateter cryoablasi untuk fibrilasi atrium” yang ditambahkan dapat mempersingkat waktu operasi serta pasien dalam masa perawatan lebih tidak merasa sakit dibanding “kateter perekaman elektrokauter diagnostik pendinginan perfusi 3D” yang ditanggung sepenuhnya oleh Askes. Karena setiap pasien memiliki kondisi penyakit yang tidak sama, serta bagian yang cocok digunakan juga tidak sama, maka tetap membutuhkan evaluasi seksama oleh dokter spesialis, demi hasil perawatan dan penanganan terbaik.

Jika pasien butuh menggunakan kateter cryoablasi untuk fibrilasi atrium, melalui penjelasan seksama oleh dokter serta pasien memahami sepenuhnya, secara sukarela memilih menggunakan kateter cryoablasi untuk fibrilasi atrium, Badan Asuransi Kesehatan akan membayar harga pembayaran sesuai dengan



posisi kateter perekaman electrokauter diagnostik pendinginan perfusi 3D, kelebihanannya ditanggung sendiri oleh pasien.

(10) Perpanjangan bahan khusus implan Kuku Gamma (Gamma nail)

Mulai dari 1 Juni 2018 termasuk dalam item tanggungan selisih biaya masyarakat. Kuku gamma biasa yang ditanggung Askes saat ini, digunakan untuk menetapkan fraktur intertrochanteric. Oleh karena trochanteric minor terletak pada femoralis proksimal, menggunakan kuku gamma yang lebih pendek sudah memadai dalam menyediakan kekuatan penetapan patah tulang yang sesuai, mempercepat penyembuhan patah tulang. Jika bagian patah tulang di bagian femoralis proksimal menyebar ke bawah, misal perpaduan fraktur intertrochanteric dan fraktur subtrochanteric, fraktur subtrochanteric, fraktur femoralis proksimal, atau fraktur patologis dan lain-lain. Karena dalam beberapa kasus, wilayah area patah tulang lebih panjang, panjang kuku gamma biasa tidak dapat mencapai kekuatan penetapan patah tulang yang memadai. Dalam kondisi seperti ini membutuhkan kuku gamma dengan perpanjangan baru dapat menyediakan kekuatan penetapan patah tulang yang sesuai.

Jika pasien perlu menggunakan kuku gamma dengan perpanjangan berbahan khusus, setelah melalui penjelasan dokter secara seksama serta pemahaman menyeluruh secara sukarela memilih untuk menggunakan, Badan Asuransi Kesehatan akan menanggung biaya sesuai dengan biaya pembayaran kuku gamma biasa, selisih biaya ditanggung sendiri oleh pasien.

2. Sistem kustomisasi fiksasi craniofacial dengan bantuan komputer yang semula merupakan tanggungan selisih



7 Bagaimana cara peserta Askes berobat?

biaya masyarakat, mulai dari 1 Desember 2018 disertakan dalam item yang ditanggung sepenuhnya oleh Askes. Jika masyarakat memenuhi ketentuan tanggungan Askes, dalam masa pengobatan menggunakan sistem fiksasi ini tidak perlu lagi menanggung sendiri selisih biaya, semua ditanggung Askes.

3. Demi meningkatkan akses pasien untuk mendapatkan informasi yang memadai, Badan Asuransi Kesehatan menetapkan peraturan agar saat lembaga layanan medis mengusulkan pasien untuk menggunakan tanggungan selisih biaya, memberikan informasi secara transparan, lengkap, serta menandatangani surat persetujuan.

Sewaktu lembaga medis memberikan bahan khusus di mana peserta asuransi harus menanggung sendiri selisih biaya tanggungan, agar warga mendapatkan informasi yang lengkap, prosedur pemberitahuan seharusnya dibagi menjadi dua tahap:

© Tahap pertama

- (1) Pada 2 hari sebelum melakukan operasi atau penanganan (tidak termasuk kondisi darurat), dokter harus memberikan surat keterangan kepada peserta asuransi atau anggota keluarga, serta wajib menjelaskan dengan seksama. Dokter dan peserta asuransi atau keluarganya harus menandatangani surat keterangan sebanyak dua rangkup, satu rangkup disimpan oleh pasien peserta asuransi atau keluarganya, satu rangkup disimpan sebagai catatan riwayat pengobatan.
- (2) Surat keterangan tersebut harus mencakup: jumlah selisih biaya yang harus ditanggung sendiri oleh pasien, karakteristik alat, alasan penggunaan, hal-hal yang harus diperhatikan, efek samping, dan perbandingan alat bahan yang ditanggung oleh Askes.



© Tahap kedua

- (1) Peserta asuransi atau keluarga setelah mendapatkan informasi yang bersangkutan, dokter dan lembaga medis harus memberikan keterangan mengenai biaya yang dibutuhkan, serta memberikan waktu yang sesuai untuk pasien mempertimbangkan, baru setelah itu menandatangani surat persetujuan sebanyak dua rangkup, satu rangkup disimpan oleh pasien peserta asuransi atau keluarganya, satu rangkup disimpan sebagai catatan riwayat pengobatan.
- (2) Surat persetujuan tersebut harus mencakup: nama item tanggungan sebagian dan nomor kode item, nomor lisensi alat, harga alat, jumlah alat, tanggungan sebagian yang harus ditanggung pasien, dan lain sebagainya.

Lembaga medis harus menerbitkan slip pembayaran untuk disimpan oleh pasien atau keluarganya. Selain itu harus menyertakan detail nama item tanggungan sebagian, nomor kode item, harga item, jumlah item, dan jumlah tanggungan sebagian yang harus ditanggung pasien untuk disimpan oleh pasien atau keluarganya.

Sehubungan dengan penambahan, pembatalan, atau perubahan biaya alat tanggungan sebagian, lembaga medis harus mengikuti peraturan yang ditetapkan oleh Badan Asuransi Kesehatan, masuk ke dalam sistem layanan jaringan informasi (VPN) Badan Asuransi Kesehatan, dan mengumumkan di website Badan Asuransi Kesehatan untuk memudahkan masyarakat memeriksa. Masyarakat dapat masuk ke website Badan Asuransi Kesehatan dan menuju “perbandingan biaya item medis tanggungan sendiri” (Beranda/Layanan Askes/Obat dan Bahan Khusus Askes/Bahan Khusus Askes/Perbandingan Biaya Item Medis Tanggungan Sendiri) untuk memeriksa biaya item di setiap lembaga medis, serta dapat memeriksa penyakit yang cocok menggunakan item tersebut,



7 Bagaimana cara peserta Askes berobat?

penyakit yang tidak boleh menggunakan item tersebut, efek samping, hal-hal yang harus diperhatikan dan lain sebagainya.

Pengaduan, saran, dan informasi

Bila masyarakat pada saat berobat menemukan bahwa rumah sakit atau lembaga medis lainnya beroperasi tidak sesuai dengan ketentuan di atas, boleh menyampaikan keluhan atau berkonsultasi melalui jalur berikut:

1. Menghubungi saluran layanan konsultasi Badan asuransi Kesehatan 0800-030-598, untuk ponsel silakan hubungi 02-4128-678.
2. Melalui kotak saran di website Badan Asuransi Kesehatan, atau langsung mendatangi atau menghubungi loket layanan keluhan pasien dalam rumah sakit (keterangan nomor telepon yang bersangkutan dapat dilihat di website Badan Asuransi Kesehatan <https://www.nhi.gov.tw>→Layanan Askes→Layanan Berobat Askes→Layanan Keluhan Berobat).
3. Langsung menuju cabang kantor layanan Badan Asuransi Kesehatan di setiap daerah.

Pengajuan untuk pertimbangan perselisihan

Bila masyarakat memiliki permasalahan sehubungan dengan ketentuan Badan Asuransi Kesehatan berikut, dapat mengirimkan dokumen yang telah disetujui oleh Badan Asuransi Kesehatan, dalam waktu 60 hari setelah hari persetujuan, untuk mendaftar pertimbangan perselisihan kepada Dewan Persengketaan Asuransi Kesehatan Nasional:

1. Kriteria/persyaratan penerima asuransi dan proses administrasi pengajuan asuransi.
2. Masalah berkaitan dengan jumlah nilai tanggungan yang diajukan dan disetujui.



3. Masalah berkaitan dengan premi asuransi, denda keterlambatan pembayaran, dan denda lain.
4. Masalah berkaitan dengan tanggungan asuransi.
5. Masalah berkaitan manajemen kerja sama
6. Masalah berkaitan dengan hak-hak asuransi lain.

Informasi kontak Dewan Persengketaan Badan Asuransi Kesehatan Nasional Departemen Kesehatan dan Kesejahteraan sebagai berikut:

Alamat: No.488, Sec. 6, Zhongxiao E. Rd., Nangang Dist., Taipei City 115, Taiwan (R.O.C.)

Website: <https://dep.mohw.gov.tw/NHIDSB/mp-117html>

	Layanan bisnis	Nomor telepon
Hal-hal yang menyangkut hak dalam persengketaan	Biaya asuransi sehubungan dengan peserta asuransi dan badan pengaju asuransi, premi tambahan asuransi, kualifikasi pengajuan asuransi, pembayaran asuransi, audit bukti penyakit luka berat, layanan Askes oleh lembaga layanan medis dengan kontrak mengenai item Askes kontrak dan kasus hak lainnya	(02)8590-7222





8

Fungsi, pembaharuan, penyimpanan, dan pengajuan permohonan kartu Askes

Badan Asuransi Kesehatan mulai dari 1 Januari 2004 menggunakan kartu chip Askes secara menyeluruh. Jika di atas kartu tercetak foto Anda, yang cukup jelas untuk diidentifikasi, saat pergi berobat Anda tidak perlu lagi mengeluarkan kartu identitas diri untuk memastikan identitas Anda. Chip yang dipasang pada kartu dapat mencatat informasi 6 kali pengobatan terakhir, yaitu informasi mengenai apakah pasien termasuk penderita penyakit atau luka berat, pemeriksaan penting, serta informasi tentang penggunaan obat. Hal ini bertujuan agar dapat menambah kemudahan dalam proses pengobatan serta menambah jaminan keamanan Anda saat pergi berobat.





Fungsi kartu Askes

1. Sebagai rekaman berbagai catatan medis

Kartu Askes berfungsi sebagai bukti masyarakat berobat. Setiap macam catatan pengobatan akan tersimpan di dalam kartu Askes.

2. Sebagai catatan pemeriksaan penting dan resep obat

Kartu Askes memuat berbagai macam catatan pemeriksaan dan penggunaan obat, pada saat dokter melakukan pemeriksaan, dapat memeriksa penggunaan obat dan pemeriksaan yang telah Anda jalani sebelumnya, untuk menghindari terjadinya penggunaan obat atau pemeriksaan berulang, menjamin keselamatan Anda saat berobat, meningkatkan kualitas pelayanan, juga dapat mengurangi pemborosan sumber daya medis.

3. Sebagai catatan penyakit berat

Catatan mengenai penyakit atau cedera berat akan langsung dicatat dalam kartu. Pasien yang berobat oleh karena penyakit atau cedera berat tersebut, hanya dengan membawa kartu Askes, dapat terbebas dari biaya tanggungan sebagian.

Pasien yang telah mendaftar dan disetujui sebagai penerima asuransi karena penyakit atau cedera berat, saat berobat, bila kartu Askes belum memuat catatan mengenai penyakit atau cedera berat yang Anda derita, Anda dapat meminta pihak rumah sakit tempat berobat untuk membantu melakukan pembaharuan, atau menuju tempat di mana tersedia mesin pembaca kartu Askes (card reader) seperti cabang kantor layanan Badan Asuransi Kesehatan di setiap daerah, kantor desa, kabupaten, kota, atau kantor daerah) untuk melakukan pembaharuan, di kartu Askes akan tercatat riwayat penyakit atau cedera berat secara otomatis.

4. Penduduk yang berkeinginan untuk mendonorkan organ atau menerima perawatan Hospice menetapkan dulu keputusan dini medis



Anda dapat sesuai isi keinginan mendaftar melalui “Yayasan Pusat Donasi Organ dan Transplantasi” atau “Serikat Perawatan Hospice Taiwan” atau “lembaga yang dapat menyediakan konsultasi keputusan dini perawatan medis yang diumumkan oleh Departemen Kesehatan dan Kesejahteraan”, pihak persatuan atau pihak yayasan tersebut akan mengirimkan informasi kepada Departemen Kesehatan dan Kesejahteraan. Departemen Kesehatan dan Kesejahteraan setelah melakukan verifikasi akan mengirimkannya kepada database Badan Asuransi Kesehatan. Saat kartu Askes diperbarui, informasi ini akan secara otomatis ditulis dari database ke dalam kartu Askes Anda. Dengan demikian, petugas medis akan langsung mengetahui keinginan Anda untuk mendonorkan organ atau untuk menerima perawatan Hospice atau keputusan dini medis.

5. Menggunakan sistem pemeriksaan kartu Askes, dapat mengingatkan masyarakat untuk mengikuti asuransi

Bila Anda saat ini masih belum menjadi peserta Askes, Anda tidak dapat pergi berobat dengan status sebagai peserta Askes atau mendaftar untuk rawat inap. Demi menjamin hak berobat Anda, segera urus pengajuan asuransi.

6. Menggunakan kartu Askes mendaftar layanan melalui website (atau terikat dalam perangkat mobile)

Badan Asuransi Kesehatan pada website informasi mendirikan "Operasi layanan internet data Askes pribadi", agar masyarakat bisa menggunakan "KTP Digital (Citizen Digital Certificate)" melalui internet mengurus berbagai usaha mengajukan asuransi. Mulai dari 4 Februari 2015, Badan Asuransi Kesehatan memberikan layanan internet pendaftaran permohonan dengan "Kartu Askes", memeriksa dan mengurus berbagai usaha Askes; selain itu, masyarakat boleh menuju ke Google play atau Apple store untuk mencari, download, memasang APP “Layanan cepat online Badan Asuransi Kesehatan”,



serta melengkapi pendaftaran kartu Askes dan terikat dalam perangkat mobile, maka akan dapat menikmati kemudahan layanan elektronik.

Pembaharuan Kartu Askes

1. Waktu Perbaruan Data Kartu Askes

Setiap kali menggunakan kartu Askes untuk berobat, rumah sakit tempat Anda berobat akan secara otomatis memperbaharui kartu Anda terlebih dahulu, baru dapat menggunakan kartu Askes untuk berobat atau rawat inap. Agar tidak mempengaruhi hak berobat Anda, harap perhatikan kondisi peserta Askes Anda serta sesuai waktu membayar premi Askes dan menyimpan dengan baik kartu Askes, untuk mencegah kartu Askes tidak dapat diperbaharui sehingga mempengaruhi hak Anda untuk berobat.

2. Tempat pembaharuan kartu

Biasanya klinik atau rumah sakit akan membantu melakukan pembaharuan saat Anda melapor untuk berobat. Anda juga dapat mengurus pembaharuan dengan mesin pembaca kartu Askes (card reader) di bagian pelayanan kantor Badan Asuransi Kesehatan di setiap daerah, cabang kantor perhubungan, atau kantor publik.

3. Pemegang kartu mengubah informasi identitas

Jika Anda mengganti status Askes menjadi status penduduk ekonomi lemah atau veteran tanpa pekerjaan, di cabang kantor layanan Badan Asuransi Kesehatan di setiap daerah atau klinik, rumah sakit, dan lain-lain, untuk melakukan pembaharuan kartu. Setelah kartu diperbarui, saat berobat dapat tidak perlu menanggung biaya tanggungan sebagian.





Apakah kartu Askes dapat membocorkan data pribadi seseorang?

1. Kartu Askes dirancang agar dapat menjaga kerahasiaan informasi dalam kartu. Melalui sistem perizinan yang ketat serta sistem otentikasi bersama, mesin pembaca kartu (card reader) di rumah sakit dan lembaga medis lainnya harus memasang terlebih dahulu “modul keamanan kartu” yang disediakan oleh Badan Asuransi Kesehatan, baru dapat membaca kartu Askes. Dokter juga harus menggunakan “kartu dokter” baru dapat melihat catatan penyakit dan luka berat yang diderita pasien, resep obat, serta catatan pribadi lainnya. Bukan setiap orang boleh membaca informasi tersebut. Oleh karena itu, Anda tidak perlu khawatir data pengobatan pribadi Anda dibocorkan.
2. Anda juga boleh memilih menggunakan password (sandi) untuk kartu Askes Anda (pengaturan kunci nomor pin untuk kartu baru). Begitu Anda memasang password, meskipun menggunakan mesin pembaca kartu dan modul keamanan, diperlukan memasukkan password dengan benar, baru dapat membaca informasi di dalam kartu.
3. Password dapat disetting, diperbarui, serta diatur ulang di setiap pusat layanan bersama Badan Asuransi Kesehatan, kantor perhubungan dan setiap kantor publik. Jika Anda lupa password Anda harap berikan dokumen identitas diri Anda ke setiap pusat layanan bersama Badan Asuransi Kesehatan Nasional, setiap cabang kantor layanan atau melalui fax untuk melakukan pengaturan ulang password.

Penyimpanan Kartu Askes

Bila informasi pada kartu Askes hilang (memudar) atau terjadi kerusakan pada chip kartu, kartu Askes tidak akan dapat dibaca dengan normal. Maka dari itu, mohon agar berhati-hati:



1. Agar terhindar dari kerusakan chip, jangan melipat kartu, menggosok chip kartu, atau menduduki kartu.
2. Jangan mencuci atau rendam kartu dalam air, jangan menggosok chip dengan menggunakan alkohol, pelarut, penghapus karet, dan menaruh kartu bersama dengan benda tajam, atau menaruh kartu ke dalam lingkungan dengan asam keras, alkali, dan lingkungan korosif lainnya.
3. Hindari kontak langsung chip dengan sumber listrik, api, di bawah sengatan sinar panas, atau diletakkan di atas televisi, komputer atau tempat lainnya yang kaya akan magnet.
4. Masa berlaku kartu Askes sangat lama, meskipun terjadi perubahan tempat kerja Anda tidak perlu mengajukan penerbitan kembali kartu. Mohon agar menyimpan kartu dengan baik.

Bagaimana cara mendaftarkan kartu pertama untuk bayi yang baru lahir atau pasangan asing

Mulai dari 1 Juli 2015, bagi yang mencatat dan registrasi bayi yang baru lahir di setiap kantor Kependudukan, pada saat yang sama dapat mengajukan layanan permohonan bergabung dalam Askes serta membuat kartu Askes. Jika bayi lahir di luar negeri dan pertama kali diregistrasi, maka harus menunggu sampai genap 6 bulan sesuai persyaratan Askes, baru mengajukan permohonan ke instansi asuransi untuk bergabung dalam asuransi dan membuat kartu Askes.

Bagi yang hendak mengajukan permohonan kartu Askes berfoto untuk bayi yang baru lahir dan orang asing, silakan lihat Bab 2, berdasarkan status yang sesuai mengikuti asuransi dan mengisi “formulir permohonan pengambilan kartu Askes”, melampirkan fotokopi bukti identitas dan satu lembar foto 2 inci (bayi berusia belum genap satu tahun yang baru lahir dapat memilih untuk tidak menempelkan foto), kirim ke cabang kantor layanan di daerah terdekat. Kartu Askes



pertama gratis, masyarakat tidak perlu membayar biaya administrasi pembuatan kartu. Saat menunggu pembuatan kartu selesai, jika ada keperluan untuk berobat, silakan membawa formulir ikut asuransi dan bukti dokumen identitas diri, pada klinik yang bekerja sama dengan Badan Asuransi Kesehatan mengisi “Daftar Nama Pengecualian Pengobatan”. Bayi yang dalam waktu 60 hari setelah lahir bila ada kebutuhan pengobatan tapi belum memiliki kartu Askes, dapat berobat dengan membawa kartu Askes ayah atau ibu (yang di dalamnya terdapat catatan bayi yang baru lahir tersebut) dengan cara bergantung.

Bagaimana cara mengurus Askes bila rusak, hilang, ganti nama, ganti foto, dll?

Demi meningkatkan kemudahan peserta Askes untuk berobat, mengurangi kesulitan lembaga medis untuk mengkonfirmasi identitas, pada saat yang sama menghindari penyalahgunaan identitas kartu Askes dan kondisi lainnya, selain itu saat peserta Askes mengajukan permohonan penerbitan, penggantian, atau penerbitan kembali kartu Askes wajib melampirkan satu lembar foto, untuk dicetak pada kartu Askes. Mempertimbangkan foto peserta berusia belum genap satu tahun memiliki tingkat identifikasi yang rendah, serta bagi peserta dengan kondisi khusus, dapat memilih membuat kartu Askes tanpa foto. Didasarkan pada visi penyederhanaan administrasi dan memudahkan masyarakat, sumber foto kartu Askes selain disediakan oleh peserta Askes sendiri, dapat menggunakan file foto peserta Askes dan file foto dari hasil pencarian lintas lembaga.

1. Permohonan dan pengambilan di loket layanan Badan Asuransi Kesehatan secara langsung.

Jika Anda sendiri mengajukan permohonan, pergilah ke kantor cabang kantor layanan bersama Badan Asuransi Kesehatan dan kantor perhubungan di setiap daerah dengan membawa KTP asli, 1 lembar foto 2 inci, dan biaya administrasi NT\$200. Jika Anda



mengajukan permohonan melalui wali, harus bersama-sama menyertakan bukti identitas diri pemohon dan wali untuk diperiksa oleh petugas loket.

Lokasi layanan permohonan dan pengambilan kartu Askes secara langsung (dapat dilihat pada lampiran: nomor telepon dan alamat tempat layanan Badan Asuransi Kesehatan)

2. Permohonan melalui kantor pos

Hanya terbatas untuk pengajuan penggantian kartu karena hilang, rusak, atau ganti nama, ganti foto, bawalah dokumen asli bukti identitas diri Anda (jika Anda mengajukan permohonan melalui wali, maka harus juga memperlihatkan dokumen asli bukti identitas wali) serta mengisi “Formulir permohonan untuk pengambilan kartu Askes”, di bagian depan tempel foto 2 inci yang terbaru, dan tempelkan fotokopi dokumen bukti identitas diri pada formulir permohonan, berikan pada staf loket layanan tabungan dan pengiriman uang beserta biaya administrasi NT\$200. Permohonan akan diproses dan Anda dapat mengambil kartu yang baru setelah kira-kira 7 hari kerja. Anda dapat menuju kantor pos untuk mengambil formulir permohonan atau download langsung dari website Badan Asuransi Kesehatan.

© Lokasi dan jam layanan kantor pos di setiap daerah dapat dilihat di website Pos Chunghwa <https://www.post.gov.tw>

3. Permohonan online

Bagi yang ingin menggunakan layanan permohonan online (layanan ini hanya terbatas untuk pengajuan permohonan penerbitan kembali kartu Askes karena rusak, hilang, atau penggantian foto), dapat menuju kantor layanan di bawah ini untuk mengajukan permohonan:





8 Fungsi, pembaharuan, penyimpanan, dan pengajuan permohonan kartu Askes

Platform	Platform multi operasional dokumen penjamin	Layanan online data Askes pribadi	Website Bank E-Sun	APP Badan Asuransi Kesehatan	Khusus bebas sertifikasi
Cara penggunaan	Mengurus masuk menggunakan KTP Digital (atau kartu Askes yang telah terdaftar) yang telah diberikan otorisasi oleh sertifikasi badan penyaju asuransi (atau kartu Askes penanggung jawab yang telah terdaftar)	Mengurus masuk menggunakan KTP Digital (atau kartu Askes yang telah terdaftar)	Mengurus masuk menggunakan kartu debit chip Bank E-Sun	Masuk pertama kali harus melalui konfirmasi perangkat, silakan mengurus dengan memilih salah satu cara di bawah ini: 1. verifikasi "kode perangkat": menggunakan KTP Digital (atau kartu Askes yang telah terdaftar) 2. verifikasi "perangkat mobile": menggunakan nomor sewa bulanan ponsel dalam negeri atau internet mobile pribadi (4G)	Periksa melalui nomor kode kartu keluarga pemohon pembuatan kartu, setelah melakukan permohonan online serta melunasi pembayaran datanglah ke lokasi layanan yang ditunjuk oleh Badan Asuransi Kesehatan Nasional untuk mengambil kartu secara langsung
Pihak Pembuatan kartu pemohon	Seluruh penerima asuransi dalam badan pengaju asuransi	Pemilik akun terdaftar dan anggota keluarganya	Pemegang kartu debit chip	Pemilik akun terdaftar dan anggota keluarganya	Semua penerima asuransi berkewarganegaraan Taiwan yang masih bergabung dalam asuransi
Cara pembayaran	ATM online No. rekening Download slip tagihan pembayaran	ATM online No. rekening Download slip tagihan pembayaran	ATM online	No. rekening	ATM online No. rekening



4. Perwakilan pengajuan permohonan melalui badan instansi pemerintah

Bagi masyarakat yang KTP dan kartu Askesnya hilang, butuh mengganti informasi (nomor KTP, nama, dan tanggal lahir), dapat menuju Departemen Kependudukan setempat dapat sekaligus mengajukan permohonan kartu Askes. Masyarakat hanya butuh memberitahukan petugas bahwa ingin sekaligus mengurus kartu Askes sewaktu mengajukan permohonan KTP serta melunasi pembayaran. Dalam waktu kira-kira 7 hari kerja akan menerima kartu Askes. Kartu Askes pada prinsipnya dibuat berdasarkan simpanan file foto KTP yang diserahkan oleh kantor Kependudukan. Bagi warga negara yang belum menerima KTP, karena tidak ada simpanan file foto KTP, dapat meminta kantor Kependudukan untuk melaporkan “pembuatan kartu Askes dengan foto (foto ditambahkan kemudian)”, setelah melapor silakan scan QR Code yang tertera di atas dokumen bukti yang diberikan kantor Kependudukan menuju “Platform unggah foto kartu Askes” Badan Asuransi Kesehatan untuk mengunggah foto, Badan Asuransi Kesehatan akan membuat dan menerbitkan kartu Askes berdasarkan foto tersebut.

5. Pengajuan permohonan melalui kantor desa, kabupaten, kota, atau kantor daerah

Masyarakat yang bila kartu Askes hilang atau rusak dapat mengajukan permohonan melalui kantor daerah terdekat, pemohon harap membawa bukti identitas asli (jika Anda mengajukan permohonan melalui wali, harus bersama-sama menyertakan bukti identitas asli dari pemohon dan wali untuk diperiksa oleh petugas loket), file foto menuju loket layanan di kantor daerah. Jika masyarakat menuju ke loket yang bukan perwakilan dari kantor daerah Badan Asuransi Kesehatan Nasional untuk pengambilan kartu Askes secara langsung, maka harap bawalah slip tagihan dan



melunasi pembayaran, kira-kira 7 hari kerja setelah itu Anda dapat menerima kartu baru.

© **Alamat loket perwakilan pengurusan pengajuan permohonan dan pengambilan kartu Askes**

Silakan melihat website jaringan informasi Badan Asuransi Kesehatan: www.nhi.gov.tw→Layanan Askes→Permohonan dan Pendaftaran Kartu Askes→Bagaimana Mengajukan Permohonan Kartu Askes→Penggantian Penerbitan Ulang Kartu Askes→Lokasi Loket Pengambilan Kartu

Bagaimana cara mengurus kartu Askes yang permukaannya normal, tidak rusak atau bengkok tapi tidak dapat digunakan?

Jika terjadi bengkok, tergores, retak, berubah bentuk timbul, chip terlepas, berubah warna atau aus pada kartu atau chip yang tidak disengaja sehingga kartu tidak dapat digunakan, dapat mengajukan permohonan penggantian kartu Askes tanpa biaya kepada Badan Asuransi Kesehatan. Silakan mengurus dengan salah satu cara di bawah ini:

1. Jika Anda mengajukan permohonan melalui pos silakan mengisi dan mengirim “Formulir pengajuan permohonan kartu Askes”, tempelkan fotokopi bukti identitas diri dan foto 2 inchi, bersama-sama dengan kartu lama, kirimkan ke kantor dinas Badan Asuransi Kesehatan Nasional.
2. Jika Anda mengajukan permohonan melalui loket, silakan membawa bukti identitas asli (jika wali Anda yang langsung mengajukan permohonan ke loket, harus bersama-sama menyertakan bukti identitas asli dari pemohon dan wali), 1 lembar foto 2 inci dan kartu Askes, ke setiap lokasi layanan Badan Asuransi Kesehatan Nasional untuk diurus.



Hal-hal yang harus diperhatikan:

1. Demi memudahkan identifikasi identitas oleh staf medis, juga dapat menghindari penyalahgunaan kartu Askes, semua permohonan baru, penggantian, dan penerbitan kembali kartu Askes wajib melampirkan satu lembar foto 2 inchi (semua pusat layanan bersama dan kantor perhubungan di setiap daerah Badan Asuransi Kesehatan menyediakan layanan gratis foto di tempat), bayi yang baru lahir atau bagi yang memiliki kondisi khusus lain dapat mengajukan permohonan kartu Askes tanpa foto.
2. Saat mengganti mendapatkan kembali kartu baru, Anda perlu membayar biaya administrasi dan pembuatan sebesar NT\$200. Saat kartu baru selesai dibuat, Badan Asuransi Kesehatan akan membatalkan kartu lama. Kartu lama tidak akan dapat digunakan lagi.
3. Bagi yang berobat dengan membawa kartu Askes tanpa foto, saat berobat harus menunjukkan bukti identitas, misalnya KTP (anak berusia di bawah 14 tahun tanpa KTP dapat menggunakan kartu keluarga atau pendaftaran rumah tangga sebagai penggantinya), SIM, paspor, atau ARC, dan lain-lain, untuk identifikasi identitas oleh lembaga medis.
4. Selama periode permohonan kartu baru, bila sebelum menerima kartu baru Anda butuh pergi berobat, Anda boleh membawa bukti pembayaran biaya administrasi dan pembuatan kartu baru yang ditulis dengan tanggal tidak lebih dari 14 hari (seperti tanda bukti penerimaan kartu baru), serta bukti identitas diri, dan mengisi “daftar pengecualian dalam perawatan medis” di lembaga medis. Dengan demikian, Anda tetap dapat berobat sebagai peserta Askes.



9

Hak dan kepentingan medis pasien dengan penyakit khusus

Pasien penyakit kronis (resep obat lanjutan untuk penyakit kronis)

Bila melalui diagnosis dokter, penyakit Anda termasuk dalam “penyakit kronis yang diumumkan oleh Departemen Kesehatan”, dan keadaannya stabil dan dapat dikontrol, hanya perlu mengonsumsi obat tepat waktu, dokter dapat memberikan “resep obat lanjutan untuk penyakit kronis” kepada Anda. Dengan cara demikian dapat membantu mengurangi pengeluaran yang harus ditanggung untuk pengobatan. Batasan mengenai penyakit kronis dapat diperiksa di website Badan Asuransi Kesehatan [https://www.nhi.gov.tw/English→Medical Services→Care for Special Groups→Patients with Chronic Diseases \(Refill Prescriptions\)](https://www.nhi.gov.tw/English→Medical Services→Care for Special Groups→Patients with Chronic Diseases (Refill Prescriptions))





Batas penggunaan “Resep Obat Lanjutan untuk Penyakit Kronis”, dihitung berdasarkan hari pemberian obat resep lanjutan tersebut, selain larutan dialisis yang digunakan dalam dialisis peritoneal, setiap kali memberi paling banyak jatah obat untuk 31 hari sesuai kebutuhan kondisi penyakit, sisanya setiap kali paling banyak dapat mengambil jatah 30 hari, total jumlah obat yang diberikan paling banyak 90 hari, setiap kali mengambil obat, rumah sakit, klinik, atau apotek harus memeriksa kartu Askes Anda, tetapi tidak akan mengakumulasi frekuensi jumlah berobat, hanya akan mencatat pengambilan obat “Resep Obat Lanjutan untuk Penyakit Kronis” Anda, setiap kali mengambil obat jika melebihi 28 hari, juga dapat bebas dari biaya tanggungan sebagian.

Pasien penyakit kronis yang membutuhkan obat dalam jangka panjang, misalnya karena pergerakan tidak leluasa (melalui identifikasi dokter atau melalui dokumen pernyataan yang disediakan oleh perwakilan), atau berada di luar negeri, berlayar jauh untuk melaksanakan operasi penangkapan ikan, atau bekerja di atas kapal yang berlayar dengan rute internasional (melalui dokumen pernyataan yang disediakan oleh wali), pasien yang masih dalam perwalian, keasistenan (pihak wali menyediakan fotokopi dokumen keputusan pengadilan) melalui identifikasi dokter merupakan pasien penderita demensia, atau kondisi khusus yang diakui oleh Badan Asuransi Kesehatan, sehingga tidak dapat pergi berobat secara pribadi, terbatas pada pengambilan obat yang sama, wajib meminta orang lain untuk menjelaskan kondisi penyakitnya kepada dokter, dokter mendiagnosa sesuai dengan pengetahuan profesionalnya, memastikan dapat memahami kondisi penyakit, baru membuka resep obat yang sama.

“Resep obat lanjutan untuk penyakit kronis” dapat membantu menghemat banyak biaya pengobatan. Akan tetapi, penggunaan “resep



biasa” atau “resep obat lanjutan untuk penyakit kronis”, manakah yang lebih cocok untuk kondisi Anda, harus ditentukan oleh dokter. Meskipun penyakit Anda termasuk dalam daftar penyakit kronis yang diumumkan oleh Departemen Kesehatan, apabila kondisi penyakit tidak stabil, perlu sering kembali ke rumah sakit untuk melakukan pemeriksaan, tidak cocok untuk menggunakan “resep obat lanjutan untuk penyakit kronis”.

Hal-hal yang perlu diperhatikan dalam menggunakan resep obat lanjutan untuk penyakit kronis

1. Mulai dari 1 Juni 2018 masyarakat yang tidak membawa kartu Askes saat berobat, hanya dapat membuka resep obat umum, tidak dapat membuka resep obat lanjutan untuk penyakit kronis.
2. Jika Anda tanpa sengaja menghilangkan “Resep Obat Lanjutan untuk Penyakit Kronis”, mohon menuju klinik atau rumah sakit semula untuk berobat ulang, serta sesuai ketentuan membayar biaya tanggungan sebagian.
3. Jika obat resep lanjutan untuk penyakit kronis yang diambil hilang atau rusak dan kembali berobat, berdasarkan prinsip Asuransi Kesehatan Nasional terkait larangan pemberian berulang jika merupakan hal yang sama, seluruh biaya pengobatan kembali ditanggung sendiri oleh pasien, maka harap agar masyarakat berhati-hati dalam menyimpan obat.
4. Demi menghindari agar penggunaan obat Anda tidak terputus, Anda dapat mengambil obat pada saat 10 hari sebelum obat habis digunakan. Hanya pada saat Tahun Baru Cina, oleh karena masa liburan lebih panjang, demi menjamin agar pengobatan tidak terputus, Anda baru boleh mengambil obat lebih cepat.
5. Bawalah “resep obat lanjutan untuk penyakit kronis” menuju rumah sakit tempat Anda pergi berobat semula, atau ke apotek



yang bekerja sama dengan Badan Asuransi Kesehatan untuk mengambil obat. Bila di tempat Anda tidak ada apotek yang bekerja sama dengan Badan Asuransi Kesehatan, Anda juga tidak dapat menuju rumah sakit tempat Anda pergi berobat semula, maka Anda juga boleh mengambil obat di rumah sakit lain di daerah Anda yang bekerja sama dengan Badan Asuransi Kesehatan atau ke Departemen Kesehatan.

6. Bila Anda berencana untuk pergi ke luar negeri (diperkirakan jangka waktunya lebih dari 2 bulan), pulang ke luar pulau ataupun berlayar jauh untuk melaksanakan operasi penangkapan ikan, atau bekerja di atas kapal yang berlayar dengan rute internasional, atau merupakan penderita penyakit langka atau pasien khusus yang melalui pengakuan Badan Asuransi Kesehatan benar-benar perlu untuk mengambil keseluruhan jumlah obat resep dalam sekali pengambilan, hanya dengan menyerahkan dokumen pernyataan saat mengambil obat, dapat mengambil keseluruhan jumlah obat resep berkelanjutan dalam sekali pengambilan. Jumlah obat yang diberikan saat itu paling banyak 90 hari.
7. Pada masa penggunaan obat dari “resep obat lanjutan untuk penyakit kronis”, bila terjadi tanda-tanda ketidaknyamanan, segera kembali ke klinik atau rumah sakit tempat Anda berobat semula, dengan membawa resep semula dan berkonsultasi dengan dokter. Ingat untuk menginformasikan pada dokter, obat dalam resep yang Anda pakai. Dengan demikian, dokter tidak akan memberikan obat yang sama dalam keadaan yang tidak jelas untuk Anda, serta mempengaruhi keamanan Anda dalam penggunaan obat.



Pasien penyakit parah

Bila penyakit yang Anda derita termasuk dalam batasan daftar penyakit atau luka parah yang diumumkan oleh Departemen Kesehatan, Anda boleh sendiri atau diwakili oleh pihak lain, rumah sakit, klinik menyiapkan informasi yang berkaitan serta mengajukan permohonan (atau lembaga medis dipercayakan untuk mewakili pengajuan permohonan). Pendaftar yang setelah melalui pemeriksaan diakui memenuhi persyaratan akan diberi bukti dokumen pasien penderita penyakit parah. Masukkan informasi ini ke dalam kartu Askes di rumah sakit yang ditunjuk. Pasien penderita penyakit atau luka parah dalam batas waktu bukti penderita penyakit parah yang masih berlaku, berobat ke rumah sakit dan lembaga medis. Bila penyakit yang diderita, berdasarkan bukti atau melalui diagnosa dokter termasuk penyakit atau luka parah, Anda boleh terbebas dari biaya tanggungan sebagian rawat jalan penyakit atau luka parah, pada saat yang bersamaan dokter yang sama melakukan pengobatan yang lainnya, rawat inap penyakit atau luka parah harus disertai dengan pengobatan dari divisi lain, atau selama dirawat di rumah sakit sesuai kebutuhan kondisi penyakit, pemeriksaan disertai dengan pengobatan penyakit atau luka parah, pengobatan serta rawat inap.

Pasien lain tetap harus mengikuti prosedur umum untuk berobat serta menyerahkan biaya tanggungan sebagian.

Keterangan lebih lanjut mengenai batasan penyakit atau luka parah, serta bagaimana cara permohonannya, dapat dilihat di website Badan Asuransi Kesehatan <https://www.nhi.gov.tw>→Layanan Askes→Layanan Berobat Askes→Area Penyakit atau Luka Parah.

Pasien kecelakaan kerja

Apabila Anda selain mengikuti Askes, pada saat bersamaan juga mengikuti Asuransi Tenaga Kerja, bila Anda berobat karena kecelakaan



kerja ke klinik atau rumah sakit yang bekerja sama dengan Badan Asuransi Kesehatan, Anda tidak hanya terbebas dari tanggungan sebagian, separuh dari biaya makanan rawat inap selama 30 hari juga akan ditanggung oleh Asuransi Tenaga Kerja.

Definisi kecelakaan kerja

1. Kecelakaan yang dialami oleh karena melakukan pekerjaan.
2. Penyebab kecelakaan sesuai dengan kecelakaan yang disebabkan oleh pekerjaan, tempat kerja, ataupun penderitaan dari pekerjaan dalam tabel jenis kecelakaan kerja yang diumumkan oleh Asuransi Tenaga Kerja.
3. Kecelakaan yang terjadi pada saat berangkat atau pulang dari tempat kerja, telah dipastikan bahwa jam masuk dan selesai kerja normal, melewati jalur perjalanan yang biasa dilalui, serta tidak terjadi pelanggaran peraturan lalu lintas.

Keterangan:

1. Saat terjadi kecelakaan kerja, harus memenuhi ketentuan “standar pemeriksaan penerima asuransi oleh karena pekerjaan dan mengalami kecelakaan”.
2. Tempat yang harus dilewati: dari tempat tinggal sehari-hari, perjalanan dari tempat tinggal menuju tempat kerja yang harus ditempuh.

Dokumen yang harus dibawa pada saat berobat

1. Surat asuransi perawatan kecelakaan kerja (surat perawatan asuransi kecelakaan kerja atau formulir permohonan rawat inap asuransi kecelakaan kerja).
2. Kartu Askes.

Keterangan:

1. “Daftar asuransi kecelakaan kerja” dapat didownload dari website Badan Asuransi Tenaga Kerja atau diambil di kantor layanan lainnya di setiap daerah, serta setelah distempel badan pengaju asuransi dapat digunakan untuk berobat, silakan lihat website Badan Asuransi Tenaga Kerja <https://www.bli.gov.tw>



2. Pada lembaran “Surat rawat jalan asuransi perawatan kecelakaan kerja” yang sama, hanya terbatas untuk pengobatan luka yang sama di klinik atau rumah sakit yang sama, setiap lembar hanya dapat digunakan sebanyak 6 kali.
3. Bila saat berobat tidak membawa “Surat asuransi perawatan kecelakaan kerja”, asalkan berobat pada dokter atau dokter spesialis di rumah sakit pendidikan daerah yang kemampuan pengobatannya telah melalui pengakuan Departemen Kesehatan, serta telah dipastikan sebagai pasien kecelakaan kerja, juga sama, boleh terbebas dari biaya tanggungan sebagian.

Apa yang harus saya lakukan apabila saat berobat tidak membawa “Surat asuransi perawatan kecelakaan kerja”, dan telah membayar biaya tanggungan sebagian?

1. Dalam waktu 10 hari setelah hari pemeriksaan atau setelah keluar dari rumah sakit (tidak termasuk hari libur), atau sebelum keluar dari rumah sakit: menyerahkan “Surat asuransi perawatan kecelakaan kerja” kepada klinik atau rumah sakit tempat berobat semula, klinik atau rumah sakit tersebut akan mengembalikan biaya tanggungan sebagian yang Anda serahkan sebelumnya.
2. Bila dalam waktu 10 hari setelah pemeriksaan atau sebelum keluar dari rumah sakit belum dapat menyerahkan “Surat asuransi perawatan kecelakaan kerja” serta membayar sendiri terlebih dahulu biaya pengobatan, Anda dapat mengirimkan dokumen di bawah ini melalui pos ke Badan Asuransi Tenaga Kerja, dalam batas waktu 6 bulan setelah hari pemeriksaan (atau hari keluar dari rumah sakit) (berlaku mulai 21 Desember 2012, batas waktu penyerahan dokumen adalah 5 tahun bagi penderita dengan alasan khusus) untuk memohon pengembalian biaya tanggungan sebagian yang telah dibayar.
 - (1) Formulir permohonan pengembalian biaya perawatan kecelakaan kerja yang ditanggung sendiri serta kuitansi pembayaran.



- (2) Surat perawatan kecelakaan kerja atau formulir permohonan rawat inap rumah sakit (seperti yang tertulis sebelumnya, pembawa formulir permohonan pengembalian biaya yang telah distempel oleh badan pengaju asuransi tidak perlu mengajukan surat ini)
- (3) Kuitansi asli pembayaran dan daftar perincian biaya pengobatan. Bila kuitansi asli pembayaran dan daftar perincian biaya pengobatan hilang atau dibutuhkan untuk mengurus kepentingan lain, harus membawa fotokopi yang isinya sesuai dengan dokumen asli serta telah distempel oleh pihak rumah sakit atau lembaga rumah sakit.
- (4) Surat diagnosa dokter atau bukti dokumen.

Keterangan: "Formulir permohonan pengembalian biaya perawatan kecelakaan kerja yang ditanggung sendiri terlebih dahulu serta kuitansi pembayaran" dapat diambil langsung di cabang kantor layanan Badan Asuransi Kesehatan di setiap daerah, atau di-download melalui website Badan Asuransi Kesehatan:

1. Website Badan Asuransi Kesehatan: <https://www.bli.gov.tw/English> → Employee → How to Apply for Insurance Benefit? → Labor Insurance Benefit → Occupational Accident Medical Benefits
2. Alamat Badan Asuransi Tenaga Kerja: No.4, Sec. 1, Roosevelt Rd., Zhongzheng Dist., Taipei City 10013, Taiwan (R.O.C.), nomor telepon: (02)2396-1266

Pasien penyakit langka

Penyakit langka juga termasuk dalam item penyakit dan penyakit berbiaya tinggi serta membahayakan jiwa (Catastrophic). Setelah melalui diagnosa dokter dan dikonfirmasi kepastiannya oleh Departemen Kesehatan dan Kesejahteraan Badan Asuransi Kesehatan Nasional, melampirkan bukti diagnosa dokter, KTP, dan formulir permohonan penyakit Catastrophic, dapat memohon bukti penderita penyakit atau luka berat, serta boleh terbebas dari biaya tanggungan sebagian yang berkaitan dengan pengobatan penyakit tersebut. Untuk penggunaan obat penyakit langka, Askes akan membayar dengan



9 Hak dan kepentingan medis pasien dengan penyakit khusus

menggunakan “Dana Khusus”, agar pasien dengan penyakit langka bisa mendapatkan pengobatan yang layak.

Pasien penyakit langka dapat pergi berobat ke rumah sakit yang bekerja sama dengan Badan Asuransi Kesehatan, dokter akan menangani sesuai dengan diagnosa dan resep, serta ketentuan yang berkaitan dengan pemberian obat.

Bila obat-obatan yang diperlukan, adalah obat yang belum memperoleh persetujuan ketentuan pembuatan obat atau ketentuan obat impor yang telah ditetapkan oleh Departemen Kesehatan, serta termasuk dalam “ketentuan perawatan dan obat-obatan untuk penyakit langka”, maka harus melalui pemeriksaan Badan Asuransi Kesehatan. Keterangan lebih lanjut sehubungan dengan proses dapat dilihat di website Badan Asuransi Kesehatan <https://www.nhi.gov.tw/>→Download Data→Download File→pada Item Obat, “arsip obat Askes yang sesuai dengan ‘ketentuan perawatan dan obat-obatan untuk penyakit langka’”.





10

Bantuan bagi masyarakat dengan kesulitan medis

Subsidi premi Askes oleh pemerintah bagi masyarakat dengan ekonomi lemah

Ada sebagian masyarakat boleh menerima subsidi premi asuransi dari pemerintah, menurut jumlah subsidi yang diberikan penerima subsidi digolongkan sebagai berikut:

1. Orang yang dapat menerima subsidi seluruh biaya:

- (1) Penduduk ekonomi lemah.
- (2) Anak-anak dan remaja di bawah 18 tahun, dengan keluarga berpendapatan menengah ke bawah.
- (3) Penduduk berusia lebih dari 70 tahun dengan pendapatan keluarga menengah ke bawah.
- (4) Orang dengan status "Penduduk regional" berusia lebih dari 55 tahun ke atas yang mengajukan asuransi di kantor publik (penduduk tanpa pekerjaan), serta penduduk asli (aborigin) dengan usia di bawah 20 tahun.



10 Bantuan bagi masyarakat dengan kesulitan medis

- (5) Penduduk asli (aborigin) berdomisili di Lanyu yang mengajukan asuransi dengan status “penduduk regional” (tanpa pekerjaan), atau “anggota serikat kerja, persatuan petani, nelayan dan lain-lain”, atau “anggota keluarga”.
- (6) Penderita cacat berat.
- (7) Pengangguran beserta anggota keluarga yang harus ditanggung pada saat tidak memiliki pekerjaan (penerima subsidi terbatas pada penerima asuransi dengan status golongan 6 kelas kedua penduduk regional, serta golongan 1, golongan 2, serta golongan 3), akan diberi bantuan premi asuransi untuk masa pengangguran atau biaya hidup selama pelatihan kerja.
- (8) Penduduk asli (aborigin) di kota Taipei (berusia antara 20 hingga 55 tahun, berdomisili dan telah bertempat tinggal di kota Taipei selama lebih dari 6 bulan, tidak memiliki pekerjaan bukan karena keinginan sendiri, mengalami kesulitan ekonomi keluarga atau keadaan serupa lainnya, sehingga menyebabkan Askes terputus, serta belum menerima bantuan serupa lainnya, setelah Komite Pengurusan Penduduk Asli (Aborigin) Kota Taipei memeriksa permohonan yang diajukan melalui badan di setiap daerah dan memberikan persetujuan, setiap tahun setiap orang paling banyak mendapatkan bantuan tanggungan sendiri selama 3 bulan.
- (9) Penduduk berusia lebih dari 65 tahun yang berdomisili di luar pulau selama lebih dari 1 tahun.
- (10) Imigran baru dengan ekonomi lemah yang belum memiliki status kependudukan (telah mendapatkan persetujuan Badan Imigrasi Nasional untuk mendapatkan bantuan “Dana perkembangan imigran baru”).

2. Orang yang dapat menerima subsidi 1/2 dari biaya:

- (1) Penduduk dengan pendapatan keluarga menengah ke bawah



serta sesuai dengan ketentuan Undang-undang Bantuan Sosial.

(2) Penderita cacat tingkat menengah.

(3) Imigran baru dengan ekonomi menengah ke bawah yang belum memiliki status kependudukan (telah mendapatkan persetujuan Badan Imigrasi Nasional untuk mendapatkan bantuan “Dana perkembangan imigran baru”).

3. Orang yang dapat menerima subsidi 1/4 dari biaya: Penderita cacat tingkat ringan.

4. Batas maksimal subsidi untuk premi asuransi penduduk regional, mulai sekarang menjadi sebesar NT\$749:

(1) Penduduk berusia lebih dari 65 tahun yang telah berdomisili di kota Taoyuan (penduduk dengan tarif pajak pendapatan belum mencapai 20%), atau kota Kaohsiung (penduduk dengan tarif pajak pendapatan di bawah (termasuk) 5%) selama lebih dari satu tahun.

(2) Penduduk berusia lebih dari 70 tahun atau telah mencapai usia 65 tahun sebelum (termasuk) 31 Desember 2015 (penduduk dengan tarif pajak pendapatan belum mencapai 20%), yang telah berdomisili di kota Taipei selama lebih dari satu tahun.

(3) Penduduk dengan pendapatan menengah ke bawah berusia antara 65 hingga 69 tahun yang telah berdomisili di New Taipei City, Taoyuan City, Hsinchu City, Hsinchu County, Taichung City, Changhua County, Yunlin County, Chiayi City, Tainan City, Yilan County, Taitung County atau Hualien County selama lebih dari satu tahun.

(4) Penduduk dengan pendapatan menengah ke bawah berusia belum genap 70 tahun, memenuhi persyaratan perolehan tunjangan, berdomisili di kota Taipei, Taoyuan, Kaohsiung (masa domisili telah genap satu tahun).



10 Bantuan bagi masyarakat dengan kesulitan medis

- (5) Penduduk asli (aborigin/pribumi) berusia lebih dari 55 tahun (penduduk dengan tarif pajak pendapatan belum mencapai 20%) yang telah berdomisili selama lebih dari setahun di kota Taipei (penduduk dengan tarif pajak pendapatan belum mencapai 20%) dan kota Taoyuan (penduduk dengan tarif pajak pendapatan belum mencapai 20%), dan kota Taichung (penduduk dengan tarif pajak pendapatan di bawah (termasuk) 5%).
- (6) Penduduk berusia 65 tahun ke atas, atau penduduk asli berusia 55 tahun ke atas yang berdomisili di kota Keelung selama lebih dari 3 tahun.
- (7) Penduduk yang bertempat tinggal di daerah pencemaran petrokimia Distrik An-Nan, kota Tainan (sebelum 30 Juni 2005 disebut sebagai desa Hsian Gong, Lu Er, Si Cao serta desa lainnya) serta karyawan yang terdaftar dalam Departemen Ekonomi.
- (8) Penduduk dengan cacat fisik atau mental tingkat ringan dan tingkat menengah, berusia genap 65 tahun, berdomisili di kota Tainan, Kaohsiung (masa domisili telah genap setahun serta tarif pajak pendapatan di bawah (termasuk) 12%).
- (9) Penduduk pemegang bukti cacat fisik atau mental, berdomisili di kota Kaohsiung telah genap satu tahun serta tarif pajak pendapatan di bawah (termasuk) 5%.
- (10) Anak berusia 6 tahun ke bawah atau penderita kanker di Penghu County.

Untuk menerima berbagai macam bantuan di atas, penduduk tidak perlu mengajukan permohonan sendiri melalui Badan Asuransi Kesehatan. Badan Asuransi Kesehatan melalui informasi yang diberikan oleh pihak pemberi bantuan, akan langsung mengurangi jumlah premi asuransi dengan jumlah bantuan yang diberikan. Bagi



orang yang memenuhi persyaratan penerima bantuan, tetapi tidak menerima bantuan premi asuransi, periksalah ke pihak (badan) pemberi bantuan yang bersangkutan. Keterangan lebih lanjut mengenai daftar berbagai tingkatan subsidi premi asuransi pemerintah dapat dilihat di website Badan Asuransi Kesehatan <https://www.nhi.gov.tw>→Layanan Umum→Perhitungan dan Pembayaran Premi Askes→Bantuan Masyarakat Ekonomi Lemah→Daftar Item Bantuan Premi Askes Peserta Askes oleh Pemerintah Berbagai Tingkat.

Bila Anda untuk sementara waktu tidak mampu membayar premi Askes atau tanggungan (pembayaran) sebagian

Bila Anda oleh karena kesulitan ekonomi sesaat, tidak mampu membayar premi asuransi atau tanggungan sebagian biaya perawatan, Badan Asuransi Kesehatan menyediakan bantuan sebagai berikut untuk membantu Anda melewati kesulitan tersebut:

1. Bantuan dana kredit

- (1) Persyaratan pengajuan: memenuhi “Standar identifikasi kesulitan ekonomi Askes Nasional”, melalui pemeriksaan dan pengidentifikasian yang dilakukan oleh kantor kependudukan setempat.
- (2) Cara pengajuan: membawa kartu identitas diri, stempel nama (bila tidak dapat mengurus sendiri secara langsung, perwakilan wajib membawa juga bukti identitas, stempel nama perwakilan, pihak perwakilan harus sudah dewasa), serta dokumen memenuhi persyaratan “Standar pengidentifikasian Askes Nasional untuk penduduk dengan kesulitan ekonomi” (termasuk tunggakan seluruh keluarga, kartu keluarga, kualifikasi kesulitan ekonomi, bukti pendapatan dan kepemilikan harta pada tahun-tahun terakhir, serta bukti dokumen lainnya), mengajukan permohonan



kepada cabang kantor layanan Badan Asuransi Kesehatan di daerah. Setelah permohonan disetujui, bantuan akan dibagikan secara bertahap sesuai dengan surat kredit.

2. Bantuan premi asuransi yang disalurkan melalui lembaga sosial

- (1) Persyaratan pengajuan: mengajukan asuransi di kantor kependudukan setempat namun tidak mampu membayar premi asuransi.
- (2) Cara pengajuan: membawa kartu keluarga atau fotokopinya, beserta dengan surat kesulitan ekonomi dari lurah / kepala desa setempat. (bila tidak dapat bekerja mencari nafkah dikarenakan sakit dan telah didiagnosis oleh dokter, harap lampirkan surat diagnosis dari rumah sakit), mengajukan permohonan rujukan kepada cabang kantor layanan Badan Asuransi Kesehatan di daerah setempat. Setelah mendapatkan persetujuan dari lembaga sosial, lembaga sosial akan memberikan bantuan premi asuransi.

3. Pembayaran premi asuransi secara berangsur

- (1) Persyaratan pengajuan
 - ① Orang yang tidak memenuhi persyaratan bantuan dana kredit, tapi memiliki tunggakan (termasuk denda keterlambatan) lebih dari NT\$2.000, karena kesulitan ekonomi tidak dapat membayar lunas dalam satu kali pembayaran wajib mengajukan permohonan angsuran pengembalian pembayaran ke cabang kantor layanan Badan Asuransi Kesehatan di setiap daerah.
 - ② Premi asuransi pemohon yang telah diproses dan disetujui oleh badan administrasi daerah akan dikembalikan secara berangsur.



(2) Cara pengajuan:

① Melalui loket:

Mengajukan permohonan ke cabang kantor layanan terdekat di setiap daerah dengan membawa kartu identitas diri dan stempel nama (bila tidak dapat mengurus sendiri secara langsung, perwakilan wajib membawa juga bukti identitas, stempel nama perwakilan, pihak perwakilan harus sudah dewasa), serta pada saat pengajuan, sekaligus melakukan pembayaran periode pertama. Akan tetapi, bila pembayaran tunggakan telah ditransfer kepada cabang kantor badan administrasi di daerah, permohonan pembayaran premi asuransi secara berangsur yang diajukan harus melalui persetujuan kantor badan administrasi yang bersangkutan (nomor telepon dan alamat cabang kantor layanan di setiap daerah, silakan lihat pada lampiran).

② Melalui online:

Harap membawa kartu Askes yang telah diregistrasi atau KTP Digital (Citizen Digital Certificate) login ke website Badan Asuransi Kesehatan Nasional platform “Layanan jaringan data Askes pribadi”, di halaman “Pemeriksaan dan pencetakan sehubungan premi asuransi”, klik “Pemeriksaan dan angsuran gampang premi asuransi pribadi yang belum dibayar”, segera dapat diperiksa keterangan tunggakan pribadi, serta mengajukan permohonan angsuran tunggakan yang gampang (terbatas bagi yang tunggakannya belum ditransfer ke kantor badan administrasi, dan sampai saat ini belum mengurus angsuran, serta tidak pernah atau hanya sekali tercatat terjadinya pelanggaran angsuran).



Kualifikasi untuk kesulitan ekonomi termasuk:

1. Pendapatan keluarga menengah ke bawah sesuai dengan ketentuan dalam Undang-undang Bantuan Sosial, serta mendapatkan surat bukti dari kantor publik.
2. Pencari nafkah utama memiliki salah satu kondisi berikut, sehingga tidak mampu membayar iuran asuransi:
 - (1) Meninggal dalam waktu kurang dari 2 tahun.
 - (2) Tidak jelas keberadaannya selama lebih dari 6 bulan, dengan masa laporan kurang dari 2 tahun.
 - (3) Memiliki bukti penderita cacat.
 - (4) Pasien penderita penyakit parah atau pasien memerlukan perawatan jangka panjang sehingga tidak memungkinkan untuk bekerja.
 - (5) Mengandung selama 6 bulan ke atas atau dalam waktu 2 bulan baru melahirkan.
 - (6) Menjalani wajib militer atau layanan pengganti wajib militer, dengan masa pelayanan yang tersisa masih ada 6 bulan lebih.
 - (7) Menjalani hukuman di penjara, dengan masa hukuman yang tersisa masih ada 6 bulan lebih.
 - (8) Tidak mempunyai pekerjaan selama lebih dari 6 bulan.
3. Anggota keluarga memiliki salah satu kondisi berikut, sehingga tidak mampu membayar premi asuransi:
 - (1) Pasangan atau keluarga yang tinggal bersama menderita penyakit parah.
 - (2) Orang tua tunggal, harus membesarkan anak sendiri.
 - (3) Anak dan menantu meninggal, harus menanggung sendiri anggota keluarga yang belum dewasa.

Bila Anda ingin memahami lebih jelas mengenai ketentuan tersebut, Anda dapat memeriksa di website Badan



Asuransi Kesehatan di <https://www.nhi.gov.tw>→Layanan Askes→Pengajuan Asuransi dan Premi Askes→Bantuan Kaum Lemah→Kredit Dana, atau menelepon layanan konsultasi saluran Badan Asuransi Kesehatan 0800-030-598, untuk ponsel silakan hubungi 02-4128-678.

Jaminan hak pengobatan, solusi komprehensif kartu Askes, memperkuat pemulihan tunggakan

Demikian mewujudkan nilai universal hak pengobatan yang merata, mulai dari 7 Juni 2016 diterapkan “Tunggakan Asuransi Kesehatan dan Rencana pelepasan pengobatan (solusi kartu Askes komprehensif)”, mendorong solusi kartu Askes yang komprehensif, memberikan masyarakat jaminan hak untuk berobat yang adil. Asalkan masyarakat mengurus administrasi pengajuan asuransi, dapat berobat dengan tenang, bagi masyarakat yang tidak mampu membayar iuran Askes, diberikan langkah bantuan tunggakan, seperti angsuran, dana pinjaman, atau transfer kasus kepada lembaga sosial, serta bentuk bantuan lainnya. Jika Anda memiliki pertanyaan, silakan hubungi layanan konsultasi Badan Asuransi Kesehatan: 0800-030-598, “ untuk ponsel silakan hubungi 02-4128-678.

Meringankan tanggungan (pembayaran) sebagian biaya perawatan pasien dengan penyakit tertentu

1. Pemegang “bukti penderita cacat”, apapun tingkat rumah sakit tempat berobat, saat berobat akan hanya ditarik biaya dasar tanggungan sebagian sebesar NT\$50, lebih rendah dari masyarakat pada umumnya (NT\$80-420).
2. Pemegang bukti penderita penyakit parah, termasuk kanker, penyakit mental kronis, gagal ginjal, penyakit langka, penyakit keturunan dan lain sebagainya, dibebaskan dari tanggungan sebagian biaya



perawatan penyakit tersebut. Selain itu, demi menjamin hak pasien penderita penyakit langka, serta meringankan beban ekonomi pasien, biaya obat wajib yang termasuk dalam daftar obat-obatan penyakit langka yang diumumkan oleh Departemen Kesehatan dan Kesejahteraan, akan ditanggung sepenuhnya oleh Askes.

Meningkatkan batas minimum potongan untuk pembayaran premi tambahan bagi masyarakat ekonomi lemah

Mulai 1 September 2014 untuk pendapatan yang bukan diberikan oleh pihak pengaju asuransi Departemen Kesehatan dan Kesejahteraan akan memotong standar premi asuransi tambahan ditingkatkan sampai dengan upah pokok minimal.

Mulai dari 1 Januari 2015, masyarakat dengan pendapatan menengah ke bawah, orang tua dengan pendapatan menengah ke bawah, anak-anak dan remaja penerima bantuan hidup, penerima bantuan hidup penderita cacat, keluarga dengan kondisi khusus dan masyarakat ekonomi lemah yang memenuhi persyaratan Undang-undang Asuransi Kesehatan pasal ke-100, pendapatan tunggal termasuk pendapatan usaha bisnis, pendapatan dividen, pendapatan bunga, pendapatan sewa, yang diterima belum mencapai upah gaji pokok yang diumumkan oleh pusat tenaga kerja, tidak dipotong premi asuransi tambahan.

Program perbaikan bagi daerah yang kekurangan sumber daya medis

Badan Asuransi Kesehatan mencanangkan program perbaikan bagi daerah pedesaan atau kota yang kekurangan sumber daya medis. Melalui semangat pelayanan bagi daerah setempat, mendorong para dokter pengobatan Cina, dokter pengobatan Barat, serta dokter gigi untuk memberikan pelayanan pengobatan keliling di daerah yang



kekurangan sumber daya medis, memberikan kemudahan bagi masyarakat setempat untuk memperoleh pengobatan.

Keterangan lebih lanjut mengenai tempat dan waktu layanan pengobatan keliling di daerah yang kekurangan sumber daya medis, dapat dilihat di website Badan Asuransi Kesehatan <https://www.nhi.gov.tw>→Kebijakan Penting→Area Perbaikan Sumber Daya Medis Tidak Mencukupi, atau menghubungi nomor telepon cabang kantor layanan Badan Asuransi Kesehatan di daerah untuk berkonsultasi mengenai informasi layanan pengobatan keliling yang disediakan oleh lembaga medis untuk daerah yang kekurangan sumber daya medis, supaya berobat ke lembaga medis terdekat.





11

Sistem Pencarian Awan Informasi Pengobatan Askes

Apa yang dimaksud dengan “Sistem Pencarian Awan Informasi Pengobatan Askes” ?

Demi meningkatkan kualitas pengobatan dan penggunaan obat masyarakat, serta memperkuat penjangaan kesehatan masyarakat oleh dokter dan apoteker, Badan Asuransi Kesehatan menggunakan



健保醫療資訊
雲端查詢系統
NHI MediCloud

teknologi awan, membangun “Sistem Pencarian Awan Informasi Pengobatan Askes” yang berfokus pada pasien, membuat dokter saat perawatan klinis, saat membuka resep obat dan apoteker saat meracik obat dapat mencari catatan penggunaan obat dan informasi pemeriksaan pasien akhir-akhir ini, termasuk catatan penggunaan obat barat, catatan penggunaan obat China, catatan tes dan pemeriksaan, hasil tes dan pemeriksaan, catatan detail operasi, catatan penanganan gigi dan operasi, catatan alergi obat, catatan penggunaan obat dengan regulasi khusus, catatan penggunaan obat dengan faktor koagulasi (reaksi penggumpalan darah) khusus, catatan pengobatan rehabilitasi,



ringkasan riwayat pengobatan dan keluar rumah sakit dan catatan pencegahan Divisi Kontrol Penyakit menurut jenis serta informasi lain, total 12 macam informasi.

Mulai dari Januari 2018, Badan Asuransi Kesehatan mendorong berbagai rumah sakit besar untuk segera mengunggah gambar dan laporan tomografi terkomputasi (CT), pencitraan resonansi magnetic (MRI), gastroskopi, kolonoskopi, ultrasonik, X-ray dan lain-lain, dokter dapat melalui sistem ini mengakses gambar dan isi laporan, meningkatkan kualitas berobat dan kemudahan pasien.

Mulai dari September 2018 menambahkan lagi fungsi pemberitahuan aktif pembukaan resep berulang, segera memberikan pesan peringatan kepada dokter saat pesanan obat dan tes berulang, mengurangi kemungkinan terjadinya cedera pada pasien, pemborosan sumber daya medis yang diakibatkan oleh resep dan tes berulang, memberikan manfaat secara aktif dan positif terhadap kualitas pengobatan dan keamanan penggunaan obat pasien.

Manfaat “Sistem Pencarian Awan Informasi Pengobatan Askes” terhadap masyarakat

“Sistem Pencarian Awan Informasi Pengobatan Askes” berpusat pada pasien, mengintegrasikan informasi berobat pasien lintas lembaga, membantu dokter memahami riwayat hasil pemeriksaan dan kondisi penggunaan obat pasien dengan lebih sempurna, dapat membantu dokter memberikan diagnosa dan resep dengan lebih tepat, mengurangi kerusakan yang disebabkan terhadap pasien dan pemborosan sumber daya medis karena resep berulang, pemeriksaan berulang, memberikan bantuan yang sangat positif terhadap kualitas pengobatan pasien dan keamanan penggunaan obat.



Sistem ini memberikan manfaat berikut terhadap masyarakat:

1. Aman:

- (1) mengurangi risiko pengobatan yang ditimbulkan karena pemeriksaan pengambilan darah berulang, penggunaan obat berulang.
- (2) mengurangi terekspos sinar radiasi karena penyinaran X-ray berulang kali.
- (3) mengurangi ketidaknyamanan yang disebabkan oleh pemeriksaan gastroskopi, kolonoskopi.

2. Hemat biaya: menghemat biaya permohonan salinan ringkasan riwayat pengobatan dan penulisan gambar pada CD, serta biaya transportasi dan waktu saat berobat lintas lembaga.

Lembaga layanan medis yang bekerja sama dengan Askes dapat menggunakan “Sistem Pencarian Awan Informasi Pengobatan Askes”

Sistem Pencarian Awan Informasi Pengobatan Askes dibangun pada jaringan pribadi virtual (VPN) sistem layanan jaringan informasi Askes, menyediakan dokter dan apoteker lembaga layanan medis yang bekerja sama dengan Askes agar saat masyarakat berobat dapat melakukan pencarian sesuai dengan kebutuhan pengobatan. Berdasarkan statistik, tahun 2018 telah ada 25.885 lembaga pengobatan medis dan apotek dalam negeri yang bekerja sama Askes yang melakukan pencarian pada sistem ini, saat masyarakat berobat membawa kartu Askes menuju lembaga pengobatan medis kerja sama, dengan sertifikasi tiga kartu (kartu modul keamanan, kartu staf medis, dan kartu Askes pasien), staf medis dapat berdasarkan kebutuhan pengobatan melakukan pencarian pada sistem ini.



Kemarin sebelumnya saya lihat dokter pilek dulu, terus kemarin lagi lihat yang dokter sakit maag.

2 hari semuanya ada ambil obat tapi saya telah dibuat kacau balau.

Jangan khawatir, saya yang akan membantumu memeriksanya.

Apoteker Masyarakat membantu Anda periksa

Saya akan membantu anda memeriksa, memahami pemakaian obat Anda lho!

Terima kasih! Untung ada Anda.

Apotek Asuransi Kesehatan Masyarakat

Pertolongan darurat

Tak diragukan lagi memiliki kemampuan sampai ke pasien yang koma....

Periksa dan lihat pasien sekarang ada ambil obat apa?

Periksa segera Pertolongan Darurat

NHI MediCloud

Anda dulu di rumah sakit lain ambil obat, dengan yang dimakan sekarang ada pengulangan, saya bantu anda menyesuaikan lagi.

Terima kasih Dokter, Anda benar-benar peduli.

Layanan rawat jalan mudah diperiksa





12

Pengembalian biaya pengobatan yang dibayar sendiri terlebih dahulu

Bila Anda memenuhi salah satu kondisi berikut, asalkan Anda dalam batas waktu pengajuan permohonan, siapkan dokumen yang bersangkutan serta mengajukan permohonan kepada cabang kantor layanan Badan Asuransi Kesehatan di setiap daerah, sesuai dengan hasil pemeriksaan, Badan Asuransi Kesehatan akan mengembalikan biaya pengobatan Anda.

1. Karena keadaan darurat, tidak sempat menuju institut yang bekerja sama dengan Badan Asuransi Kesehatan, harus segera berobat di lembaga layanan medis yang non-asuransi, kebetulan sedang bepergian atau melakukan dinas di luar negeri, tanpa terduga mengalami penyakit atau luka atau melahirkan, dan harus berobat ke rumah sakit atau klinik setempat.





2. Saat pemberian tunjangan asuransi diberhentikan sementara, berobat ke institut yang bekerja sama dengan Asuransi Kesehatan, dan Anda telah membayar lunas premi asuransi serta premi lainnya yang bersangkutan pada saat itu.
3. Berobat ke institut yang bekerja sama dengan Asuransi Kesehatan, dan tidak berhubungan dengan permasalahan Anda (sebagai contoh: saat menjalani rawat inap karena penyakit atau luka parah, tapi setelah keluar dari rumah sakit baru disetujui persyaratan penyakit atau luka parah tersebut) sehingga menyebabkan Anda membayar sendiri terlebih dahulu, serta masa pengembalian biaya pengobatan (dalam waktu 10 hari setelah berobat, tidak termasuk hari libur) atau pada saat sebelum keluar dari rumah sakit belum memberikan kartu Askes dan bukti identitas diri.
4. Pemohon dengan jumlah rawat inap darurat selama 1 tahun kurang dari 30 hari atau rawat inap penyakit kronis kurang dari 180 hari yang jumlah tanggungan sebagiannya melebihi batas maksimal yang telah ditentukan hukum.

Batas waktu permohonan

1. Dalam waktu 6 bulan dari hari rawat jalan, darurat atau dari hari keluar dari rumah sakit. Akan tetapi, batas waktu bagi awak kapal yang beroperasi di luar negeri, batas waktu adalah 6 bulan setelah kembali ke Taiwan.
2. Jika karena peserta asuransi pada masa perhentian sementara pembayaran pergi berobat, serta telah melunasi pembayaran asuransi masa itu, batas waktu permohonan adalah 6 bulan terhitung dari waktu pelunasan (dapat mengajukan permohonan untuk tunggakan biaya pengobatan selama 5 tahun terakhir).



3. Terlepas dari kondisi terjadi di dalam atau luar negeri, bila melampaui batas waktu, tidak dapat mengajukan permohonan. Jadi ingat agar jangan sampai Anda melewatkan kesempatan.
4. Jumlah tanggungan sebagian selama 1 tahun melebihi batas maksimal yang ditentukan hukum, batas waktu adalah sebelum tanggal 30 Juni pada tahun berikutnya.
5. Peserta asuransi saat menjalani perawatan di rumah sakit oleh karena luka berat, setelah keluar dari rumah sakit baru diumumkan sebagai penderita penyakit atau luka berat, harus mengajukan permohonan dalam waktu 6 bulan dihitung dari hari keluar dari rumah sakit.

Dokumen yang harus disiapkan

1. Formulir permohonan pengembalian biaya pengobatan Askes Nasional yang dibayar sendiri terlebih dahulu:
 - (1) Anda dapat mengambil langsung formulir permohonan di loket cabang kantor layanan Badan Asuransi Kesehatan.
 - (2) Download dari website Badan Asuransi Kesehatan, website: <http://www.nhi.gov.tw>→Layanan Askes→Biaya Medis Askes→Biaya Berobat dan Pengembalian Dana →Pengembalian Biaya Pengobatan Tanggungan Sendiri→Formulir Permohonan Pengembalian Biaya Pengobatan Tanggungan Sendiri Asuransi Kesehatan Nasional.
 - (3) Mengisi online formulir permohonan di website Badan Asuransi Kesehatan dan mencetaknya, website: <http://www.nhi.gov.tw>→Layanan Askes→Biaya Medis Askes→Biaya Berobat dan Pengembalian Dana →Pengembalian Biaya Pengobatan Tanggungan Sendiri→Sistem Operasi Pengisian Online Pengembalian Biaya Pengobatan Tanggungan Sendiri



2. Silahkan sediakan kuitansi pembayaran dan daftar perincian biaya.

Bila Anda tanpa sengaja menghilangkan kuitansi pembayaran atau daftar perincian biaya, atau data asli diperlukan untuk pengurusan hal lain, Anda boleh menuju ke klinik atau rumah sakit tempat berobat semula untuk mengajukan permohonan penerbitan kembali duplikat kuitansi pembayaran, di atasnya harus distempel dengan stempel klinik atau rumah sakit serta stempel “sesuai dengan aslinya”. Bagi pemohon yang melakukan pengobatan luar negeri, ada kesulitan untuk mendapatkan stempel untuk fotokopi kuitansi biaya, diperbolehkan untuk tidak perlu kembali ke rumah sakit tersebut untuk meminta stempel. Tidak peduli pengobatan di dalam atau luar negeri, seluruh surat keterangan yang bukan asli, harus menandatangani “surat keterangan tidak dapat menyerahkan bukti asli biaya pengobatan”, serta menjelaskan alasan mengapa tidak dapat mengeluarkan bukti asli.

3. Bila pihak yang berobat belum dewasa (belum genap berusia 20 tahun), maka pihak perwakilan hukum yang harus mengajukan permohonan dan menandatangani formulir, serta melampirkan fotokopi kartu keluarga; jika pihak lain yang dipercayakan untuk mewakili pengajuan permohonan, maka harus mengisi surat kuasa, pihak yang dipercayakan harus menyediakan fotokopi bukti identitas diri.

4. Surat diagnosa atau bukti dokumen.

Bila berobat di daerah di luar tanggungan asuransi (termasuk luar negeri dan Cina) atau klinik dan rumah sakit yang tidak bekerja sama dengan Askes, mintalah bukti dokumen berikut kepada dokter atau rumah sakit:

- (1) Bila menjalani rawat jalan atau rawat darurat, siapkan “surat bukti keterangan diagnosa” (isi surat tersebut harus mencakup keterangan gejala dan nama diagnosa penyakit yang diderita).



- (2) Bila menjalani rawat inap, selain “surat bukti keterangan diagnosa” (isi surat tersebut harus mencakup keterangan gejala dan nama diagnosa penyakit yang diderita), harus juga menyiapkan “catatan kondisi penyakit keluar dari rumah sakit”.
5. Bila Anda mengajukan permohonan pengembalian biaya perawatan luar negeri, siapkan fotokopi bukti keimigrasian (seperti paspor dengan foto dan stempel imigrasi), mengajukan melalui Internet permohonan kepada Badan Imigrasi bukti keluar masuk Taiwan atau bukti lain yang dikeluarkan oleh lembaga pelayanan. Bila Anda mendapat izin imigrasi menggunakan “sistem pemeriksaan imigrasi otomatis”, Anda dapat pada “loket layanan pemeriksaan” di pintu keluar sistem pemeriksaan imigrasi otomatis menambahkan secara manual stempel imigrasi waktu itu, juga dapat menuju “Sistem pendaftaran online bukti tanggal keluar masuk Taiwan” Badan Imigrasi untuk mencetak bukti tanggal keluar masuk Taiwan, juga dapat pada fotokopi halaman pertama paspor dan lampiran bukti formulir pendaftaran menambahkan catatan “mendapat izin imigrasi menggunakan sistem pemeriksaan imigrasi otomatis”, bila Anda belum kembali ke Taiwan, diperbolehkan untuk menunjuk orang lain untuk mewakili permohonan, mohon lampirkan “surat kuasa” (Anda dapat download dari <https://www.nhi.gov.tw>→Layanan Askes→Biaya Medis Askes→Biaya Berobat dan Pengembalian Dana → Pengembalian Biaya Pengobatan Tanggungan Sendiri, pilih penjelasan dan formulir permohonan pengembalian tanggungan sebagian, pilih surat perwakilan).

Keterangan: pengajuan permohonan pengembalian biaya pengobatan yang ditanggung sendiri di luar Taiwan, semua bukti diagnosa yang dilampirkan, kuitansi asli, daftar perincian biaya pengobatan dan bukti lainnya, jika bukan dalam Bahasa Inggris, diharuskan melampirkan terjemahan Bahasa Mandarin atau Bahasa Inggris.



6. Bila Anda mengajukan permohonan pengembalian biaya perawatan untuk rawat inap selama 5 hari (termasuk 5 hari, tapi tidak termasuk hari keluar rumah sakit: misalkan 1 Januari masuk rumah sakit, 6 Januari keluar rumah sakit, maka dihitung 5 hari di rumah sakit) atau lebih di Cina, bawalah kuitansi asli pembayaran, surat keterangan diagnosa, catatan kondisi penyakit keluar dari rumah sakit (ringkasan keluar dari rumah sakit, catatan keluar dari rumah sakit), ke kantor notaris Cina terlebih dahulu untuk diresmikan. Setelah kembali ke Taiwan, bawalah surat asli bukti notaris tersebut ke Yayasan Pertukaran Antar Selat untuk mengajukan sertifikasi. Keterangan lebih lanjut bisa menghubungi Yayasan Antar Selat untuk memeriksa; Nomor telepon: (02)2533-5995; atau kunjungi website <http://www.sef.org.tw>
7. Bagi yang akumulasi poin tanggungan sebagian rawat inapnya sepanjang tahun telah melebihi batas maksimal sesuai ketentuan hukum, jika peserta Askes setuju pengembalian biaya dihitung oleh Badan Asuransi Kesehatan sesuai dengan data yang dilaporkan rumah sakit kerja sama, diperbolehkan untuk tidak melampirkan rincian biaya, kuitansi asli.

Cara pengajuan permohonan

Siapkan dokumen di atas, mengajukan permohonan melalui website Badan Asuransi Kesehatan (tetap harus mengirimkan melalui pos tercatat data-data keterangan berikut ini: formulir permohonan, kuitansi asli pembayaran, surat keterangan diagnosa, catatan kondisi penyakit keluar dari rumah sakit), melalui pos atau langsung menuju loket:

1. Masyarakat yang mengajukan pengembalian biaya perawatan di luar Taiwan, dapat mengajukan permohonan kepada cabang kantor layanan Badan Asuransi Kesehatan di daerah setempat, atau data



permohonan Anda dapat diwakili ditransfer oleh kantor layanan di daerah domisili Anda.

2. Bagi masyarakat yang mengajukan permohonan pengembalian biaya pengobatan yang dibayar sendiri terlebih dahulu, silakan menuju cabang kantor layanan Badan Asuransi Kesehatan di daerah dimana lembaga medis atau rumah sakit Anda berobat berada.

Batas maksimal pengembalian biaya perawatan

Bagi permohonan pengembalian biaya pengobatan dalam negeri, Badan Asuransi Kesehatan akan memberikan pengembalian biaya berdasarkan standar pembayaran Askes, harus melalui pemeriksaan ahli medis, baru diputuskan jumlah pengembalian yang disetujui. Karena itu mungkin ada perbedaan dengan biaya yang Anda bayar kepada klinik atau rumah sakit.

Prosedur permohonan pengembalian biaya perawatan untuk rawat jalan, rawat darurat, dan rawat inap di luar daerah (termasuk wilayah luar negeri dan wilayah Cina), sama untuk permohonan yang diajukan oleh rumah sakit dalam negeri kepada Badan Asuransi Kesehatan, harus melalui pemeriksaan profesional, berdasarkan rasionalitas perawatan apakah memenuhi kriteria mengalami penyakit/luka secara tak terduga, persyaratan dan batasan pengembalian biaya sama dengan dalam negeri, harus memenuhi ketentuan tanggungan Askes Nasional.

Pengembalian biaya perawatan memiliki batas maksimal sebesar: rata-rata tanggungan Askes yang diberikan kepada rumah sakit dan klinik untuk biaya rawat jalan, rawat darurat atau rawat inap setiap orang triwulan sebelumnya. Oleh karena batas maksimal pengembalian biaya perawatan setiap triwulan berubah, akan diumumkan di website Badan Asuransi Kesehatan, Anda dapat memeriksa on-line (Situs: <https://www.nhi.gov.tw>→Layanan Askes→Biaya Medis Askes→Biaya Berobat dan Pengembalian dana→pengembalian biaya pengobatan



tanggung sendiri→pengembalian biaya pengobatan tanggungan sendiri di luar negeri atau Cina)

Badan Asuransi Kesehatan mengajak masyarakat untuk bersama menghargai dan menggunakan sumber daya Askes sesuai ketentuan, terhadap orang yang memberikan bukti palsu, akan berdasarkan ketentuan Hukum Asuransi Kesehatan Nasional pasal 81 akan dikenakan sanksi denda penarikan pengembalian dana sebesar dua kali sampai dua puluh kali biaya, bagi yang bertanggung jawab atas tindakan kriminal tersebut dikirimkan ke lembaga peradilan untuk ditangani.

Bila Anda masih merasa ada bagian yang tidak jelas, atau memiliki pendapat, boleh menghubungi Badan Asuransi Kesehatan melalui cara berikut:

1. Menghubungi nomor layanan konsultasi Badan Asuransi Kesehatan 0800-030-598, untuk ponsel silakan hubungi 02-4128-678, atau konsultasi ke nomor telepon cabang kantor layanan di setiap daerah.
2. Melalui “kotak saran” di website Badan Asuransi Kesehatan <https://www.nhi.gov.tw>
3. Langsung menuju cabang kantor layanan Badan Asuransi Kesehatan di daerah





Alamat dan nomor telepon Badan Asuransi Kesehatan untuk mengurus administrasi pengembalian biaya pengobatan yang dibayar sendiri terlebih dahulu

Kantor layanan	Alamat	Lingkup daerah	Nomor telepon
Kantor layanan Taipei	1F., No.15-1, Gongyuan Rd., Zhongzheng Dist., Taipei City (10041)	Taipei City, New Taipei City, Yilan County, Keelung City, Jinmen County, Lienchiang County	(02) 2523-2388
Kantor layanan daerah Utara Taiwan	No. 525, Sec. 3, Zhongshan E. Rd., Zhongli District, Taoyuan City (32005)	Taoyuan City, Hsinchu City, Hsinchu County, Miaoli County	(03) 433-9111
Kantor layanan daerah Tengah Taiwan	No.66, Shizheng N. 1st Rd., Xitun Dist., Taichung City (40709)	Taichung City, Changhua County, Nantou County	(04) 2258-3988
Kantor layanan daerah Selatan Taiwan	No.96, Gongyuan Rd., West Central Dist., Tainan City (70006)	Yunlin County, Chiayi City, Chiayi County, Tainan City	(06) 224-5678
Kantor layanan daerah Kaohsiung dan Pingtung	No.259, Zhongzheng 4th Rd., Qianjin Dist., Kaohsiung City (80147)	Kaohsiung City, Pingtung County, Penghu County	(07) 231-5151
Kantor layanan daerah Timur Taiwan	No.36, Xuanyuan Rd., Hualien City, Hualien County (97049)	Hualien County, Taitung County	(03) 833-2111





13

Layanan kemudahan Askes

Demi meningkatkan efisiensi administrasi, Badan Asuransi Kesehatan menyediakan berbagai layanan kemudahan untuk masyarakat, menjamin kesehatan masyarakat.

Layanan kemudahan antar-lembaga

Layanan kemudahan “Platform untuk layanan Askes melalui Departemen Kependudukan”

1. Masyarakat karena KTP serta kartu Askes hilang, perubahan data pribadi (nama, tanggal lahir, nomor KTP, pemulihan nama penduduk asli), penerbitan kembali kartu karena informasi kartu yang salah oleh staf Dinas Penduduk, seluruh proses permohonan dapat selesai dilakukan pada satu tempat. Badan Asuransi Kesehatan setelah menerima data pembayaran masyarakat, akan segera membuat kartu Askes, penduduk bisa menerima kartu Askes di alamat yang ditujukan dalam waktu kira-kira 5 sampai 7 hari kerja.





2. Orang tua bayi yang baru lahir, saat mengurus pendaftaran kelahiran bayi pada kantor Kependudukan, dapat sekaligus mengurus asuransi kesehatan pihak ketergantungan bayi yang baru lahir dan pembuatan kartu Askes dengan foto (foto ditambahkan kemudian) atau kartu Askes tanpa foto. Badan Asuransi Kesehatan setelah menerima data akan segera mengurus pendaftaran asuransi bayi, serta mengirimkan kartu Askes. Bagi yang memilih membuat kartu Askes “dengan” foto (foto ditambahkan kemudian), setelah melapor silakan scan QR Code pada dokumen bukti yang disediakan oleh Instansi Kependudukan menuju “Platform unggah foto kartu Askes” Badan Asuransi Kesehatan untuk mengunggah foto. Badan Asuransi Kesehatan akan membuat dan menerbitkan kartu Askes berdasarkan foto tersebut. Bayi yang lahir lebih dari 60 hari belum memperoleh kartu Askes, dapat bergantung pada Askes orang tua untuk berobat atau menerima layanan kesehatan preventif.

Layanan lebih canggih

1. Layanan “tanpa pengisian formulir, tanpa kertas”

Bila kartu Askes Anda hilang, rusak, atau perubahan nama dan alasan lainnya, silahkan bawa dokumen identitas asli (bagi masyarakat yang belum genap berusia 14 tahun dan belum memiliki kartu identitas, silakan membawa kartu keluarga asli) dan 1 lembar foto 2 inci ke cabang layanan Badan Asuransi Kesehatan terdekat mengajukan permohonan kartu Askes tanpa pengisian formulir, permohonan kartu Anda selesai apabila sudah pastikan apakah itu data dan foto Anda.

2. Layanan pembuatan kartu setempat

Demi melayani masyarakat di setiap daerah, daerah terpencil agar dapat segera berobat dengan kartu Askes, mulai dari tahun 2016 Badan Asuransi Kesehatan menyediakan layanan pembuatan dan penerbitan kartu Askes secara langsung di lokasi layanan dan



sebagian kantor daerah. Masyarakat dapat menuju ke loket untuk mengajukan permohonan pembuatan serta pengambilan kartu Askes. Layanan ini diupayakan agar dapat memenuhi kebutuhan mendesak masyarakat setempat untuk memakai kartu Askes. Bagi masyarakat yang mengajukan permohonan ke loket dapat membawa CD file foto, atau menggunakan perangkat mobile, email untuk upload file foto. (informasi lebih lanjut tentang “Lokasi pendaftaran dan pengambilan Kartu Askes secara langsung”, silakan lihat Bab 8).

3. Area layanan permohonan kartu Askes tanpa sertifikasi

Demi mempersingkat waktu masyarakat dalam menunggu permohonan dan pengambilan kartu Askes di loket dan menyediakan ruang pendaftaran Internet yang ramah, membuka kesempatan bagi masyarakat untuk mengajukan permohonan dan pengambilan kartu Askes pada website Badan Asuransi Kesehatan dengan menggunakan nomor rumah tangga yang tercatat pada kartu keluarga milik subyek pembuatan kartu, serta setelah selesai melakukan pembayaran secara online, dapat menunjuk tempat pengambilan kartu pada cabang layanan Badan Asuransi Kesehatan. Saat mengambil kartu mohon agar membawa dokumen kartu identitas asli untuk memudahkan pemeriksaan, jika mewakili orang lain untuk melakukan pengambilan, wajib pada saat yang sama mengeluarkan dokumen kartu identitas asli pemohon dan perwakilan.

4. Layanan pembayaran melalui loket kartu kredit dan tiket elektronik

Demi mengurangi resiko masyarakat dalam pembayaran dengan membawa uang tunai, setiap lokasi layanan langsung kami menyediakan pembayaran premi Askes melalui kartu kredit, selain itu terdapat juga pembayaran biaya administrasi pembuatan kartu Askes melalui easy-card dan i-pass.



5. Permohonan “bukti penyakit luka berat” tanpa bolak balik

- (1) Bila ada rawat nginap di rumah sakit, luka atau penyakit yang diderita memenuhi persyaratan permohonan bukti penyakit luka berat, keluarga dapat membawa dokumen yang diperlukan ke cabang layanan Badan Asuransi Kesehatan terdekat untuk mengajukan permohonan bukti penyakit luka berat, setelah permohonan disetujui, dapat dibebaskan dari tanggungan sebagian menurut ketentuan.
- (2) Selain itu, bila penyakit yang diderita memenuhi persyaratan penyakit luka berat, selain mengurus melalui loket layanan dan pengiriman pos, rumah sakit juga dapat membantu Anda mengajukan permohonan “bukti penyakit luka berat” kepada Badan Asuransi Kesehatan serta mengecek proses permohonan melalui Internet.
- (3) Masa berlaku bukti penyakit luka berat untuk kebanyakan jenis kanker saat ini adalah 5 tahun, masa berlaku untuk sebagian jenis kanker adalah 3 tahun. Saat masa berlaku habis, perlu untuk mengajukan permohonan penggantian bukti luka berat kanker. Badan Asuransi Kesehatan akan meminta ahli medis untuk memeriksa dan memutuskan apakah data pemohon memenuhi ketentuan “memerlukan perawatan intensif atau pengobatan jangka panjang”, serta melalui hasil pemeriksaan tersebut, mempertimbangkan penerbitan bukti penyakit luka berat.

Aktif dalam memberi perhatian dan menjaga penduduk ekonomi lemah

1. Memberi perhatian kepada penduduk yang membutuhkan, membantu dengan cinta kasih.

Badan Asuransi Kesehatan memiliki fasilitas “akun cinta kasih”, bagi penduduk ekonomi rendah yang tidak mampu melunasi premi Askes,



apabila melalui bantuan kredit masih tetap tidak berhasil mengatasi kesulitan ekonominya, maka akan digunakan donasi cinta kasih untuk membantu melunasi premi Askes tersebut, dengan demikian rasa peduli masyarakat dapat dengan lancar disampaikan serta membantu penduduk yang memerlukannya.

2. “Program bantuan dana Askes untuk imigran baru pasangan asing sebelum memiliki status kependudukan.”

Badan Asuransi Kesehatan bergabung dengan balai komunitas masyarakat di desa, kota, daerah, terhadap imigran baru yang belum memiliki status kependudukan yang memenuhi persyaratan “penduduk dengan pendapatan rendah” atau “menengah ke bawah”, secara aktif memberikan bimbingan dan perwakilan penerimaan dokumen untuk memudahkan penduduk mengajukan permohonan di kantor layanan terdekat.





Lampiran

Alamat Departemen Kesehatan dan Kesejahteraan Badan Asuransi Kesehatan Nasional Pusat beserta cabang kantor layanan di tiap daerah
Saluran layanan konsultasi Badan Asuransi Kesehatan: 0800-030-598, untuk ponsel silakan hubungi 02-4128-678

Cabang	Nomor telepon	Alamat
Kantor Pusat	(02)2706-5866	No. 140, Sec. 3, Xinyi Rd., Daan District, Taipei City (10634), Taiwan (R.O.C.)
Kantor layanan Taipei	(02)2191-2006	5th Fl., No. 15-1, Gongyuan Rd. Zhongzheng District, Taipei City (10041), Taiwan (R.O.C.)
Kantor layanan Keelung	(02)2191-2006	No. 95, Yiyi Rd., Keelung City (20241), Taiwan (R.O.C.)
Kantor layanan Yilan	(02)2191-2006	No. 11, Jhancian N. Rd., Luodong Town, Yilan County (26550), Taiwan (R.O.C.)
Kantor layanan Jinmen	(082)372-465	1 F., No. 65, Huandao Rd., Jincheng Town, Kinmen County (89350), Taiwan (R.O.C.)
Kantor layanan Lienchiang	(083)622-368	No. 216, Fusing Village, Nangan Township, Lienchiang County (20941), Taiwan (R.O.C.)
Kantor layanan daerah Utara Taiwan	(03)433-9111	No. 525, Sec. 3, Zhongshan E. Rd., Zhongli District, Taoyuan City (32005), Taiwan (R.O.C.)
Kantor layanan Taoyuan	(03)433-9111	No.11-4, Jieshou Rd., Taoyuan District, Taoyuan City (33062), Taiwan (R.O.C.)
Kantor layanan Hsinchu	(03)433-9111	No. 3, Wuling Ed., North District, Hsinchu City (30054), Taiwan (R.O.C.)
Kantor layanan Jhubei	(03)433-9111	No. 9-12, Guangming 9th Rd., Jhubei City, Hsinchu County (30268), Taiwan (R.O.C.)
Kantor layanan Miaoli	(03)433-9111	No. 1146, JhongJheng Rd., Miaoli City, Miaoli County (36052), Taiwan (R.O.C.)
Kantor layanan daerah Tengah Taiwan	(04)2258-3988	No. 66, Shihjheng North One Rd., Xitun District, Taichung City (40709), Taiwan (R.O.C.)
Kantor layanan Fengyuan	(04)2258-3988	No. 146, Ruei-an St., Fongyuan District, Taichung City (42041), Taiwan (R.O.C.)
Kantor layanan Shalu	(04)2258-3988	No. 16, Fulu St., Shalu District, Taichung City (43352), Taiwan (R.O.C.)



Cabang	Nomor telepon	Alamat
Kantor layanan Changhua	(04)2258-3988	3F, No. 369, Jhonghua W. Rd., Changhua City, Changhua County (50056), Taiwan (R.O.C.)
Kantor layanan Nantou	(04)2258-3988	No. 126, Jhongsing Rd., Caotun Town, Nantou County (54261), Taiwan (R.O.C.)
Kantor layanan daerah Selatan Taiwan	(06)224-5678	No. 96, Gongyuan Rd., Jhongsia District, Tainan City (70006), Taiwan (R.O.C.)
Kantor layanan Hsinying	(06)224-5678	No. 78, Dongsyue Rd., Sinying District, Tainan City (73064), Taiwan (R.O.C.)
Kantor layanan Chiayi	(06)224-5678	No. 131, De-an Rd., West Dist., Chiayi City (60085), Taiwan (R.O.C.)
Kantor layanan Yunlin	(06)224-5678	No. 395, Jhuangjing Rd., Douliou City, Yunlin County (64043), Taiwan (R.O.C.)
Kantor layanan Kaohsiung dan Pingtung	(07)231-5151	No. 259, Zhongzheng 4th Rd., Qianjin Dist., Kaohsiung City (80147), Taiwan (R.O.C.)
Kantor layanan Gangshan	(07)231-5151	No. 1, Dayi 2nd Rd., Gangshan District, Kaohsiung City (82050) (Di dalam Gangshan Armed Forces Hospital Lantai 1), Taiwan (R.O.C.)
Kantor layanan Qishan	(07)231-5151	No. 60, Jhongsyue Rd., Cishan District, Kaohsiung City (84247) (Di dalam Chi-Shan Hospital), Taiwan (R.O.C.)
Kantor layanan Pingtung	(07)231-5151	No. 1518, Guangdong Rd., Pingtung City, Pingtung County (90071), Taiwan (R.O.C.)
Kantor layanan Tungkang	(07)231-5151	No. 210, Sec. 1, Jhongsan Rd., Donggang Town, Pingtung County (92842) (Di dalam Antai Tian-Sheng Memorial Hospital), Taiwan (R.O.C.)
Kantor layanan Penghu	(07)231-5151	No. 63-40 Siwun Ao, Siwun Li, Magong City, Penghu County (88050), Taiwan (R.O.C.)
Kantor layanan daerah Timur Taiwan	(03)833-2111	No. 36, Syuanyuan Rd., Hualien City, Hualien County (97049), Taiwan (R.O.C.)
Kantor layanan Taitung	(03)833-2111	No. 146, Sec. 3, Siwei Rd., Taitung City, Taitung County (95049), Taiwan (R.O.C.)
Kantor layanan Yuli	(03)888-3141	No. 91, Xinxing Street, Yuli Township, Hualien County (98142), Taiwan (R.O.C.)

Informasi dalam buku panduan ini ditulis pada 1 Juli 2019. Undang-undang dan peraturan dapat berubah sewaktu-waktu. Silakan kunjungi website Badan Asuransi Kesehatan <https://www.nhi.gov.tw> setiap saat untuk mendapatkan informasi yang terbaru.

2020–2021 Buku Pedoman Hak dan Kepentingan Masyarakat dalam Asuransi Kesehatan Nasional

編著：衛生福利部中央健康保險署

出版機關：衛生福利部中央健康保險署

地址：10634 臺北市大安區信義路三段 140 號

電話：02-2706-5866

出版日期：中華民國 108 年 12 月

版次：第 1 版第 1 刷

本書同時登載於衛生福利部中央健康保險署網站

<https://www.nhi.gov.tw>

定價：新臺幣 50 元

經銷者：五南文化廣場

地址：400 台中市區中山路 6 號

電話：04-2226-0330

經銷者：國家書店松江門市

地址：10485 臺北市松江路 209 號 1 樓

電話：02-2518-0207

設計印刷：加斌有限公司

電話：02-2325-5500

GPN: 1010802489 ISBN: 9789865439217

著作人：衛生福利部中央健康保險署

著作財產權人：衛生福利部中央健康保險署

* 本書保留所有權利，欲利用本書全部或部分內容者，需徵求著作財產權人衛生福利部中央健康保險署同意或書面授權。



健保 25 永遠的健康好夥伴

Toll Free:
0800-030-598
4128-678
Phone:
02-4128-678



NHIA Website



My Health Bank



Facebook



LINE



GPN : 1010802489



衛生福利部中央健康保險署
National Health Insurance Administration,
Ministry of Health and Welfare

No.140,Sec.3.Hsinyi Road,Taipei 10634, Taiwan,R.O.C
Tel: +886-2-2706-5866
<https://www.nhi.gov.tw>